

2019년도 사업계획 및 세입·세출 예산(안)



경기도체육회

GYEONGGI-DO SPORTS COUNCIL

I. 2019년도 사업계획서

| | |
|------------------------------|----|
| 1. 국내·외 종합대회(전문) 참가/운영 | 5 |
| 2. 글로벌 스포츠 스타 육성/지원 | 7 |
| 3. 전문체육시설 위탁/운영 | 13 |
| 4. 생활체육 활성화 지원 | 15 |
| 5. 배려계층 체육활동 지원 | 24 |
| 6. 학교체육 활성화 운영 | 26 |
| 7. 국내·외 네트워크 교류 | 29 |
| 8. 체육단체 역량강화 | 32 |
| 9. 2019 주요행사 일정 | 35 |

II. 2019년도 세입 · 세출 예산(안)

| | |
|---------------------------------------|-----|
| ■ 2019년도 일반회계 세입·세출 예산(안) | 39 |
| ■ 2019년도 일반회계 명시이월 사업 예산(안) | 87 |
| ■ 2019년도 경기도 민간위탁 사업비 예산(안) | 93 |
| ■ 2019년도 경기도 민간위탁 명시이월 사업 예산(안) | 109 |
| ■ 2019년도 자체수입 세입·세출 예산(안) | 113 |

참고사항

| | |
|--------------|-----|
| ■ 일반현황 | 119 |
|--------------|-----|

I . 2019년도 사업계획서

1. 국내·외 종합대회(전문) 참가/운영
2. 글로벌 스포츠스타 육성/지원
3. 전문체육시설 위탁/운영
4. 생활체육 활성화 지원
5. 배려계층 체육활동 지원
6. 학교체육 활성화 운영
7. 국내·외 네트워크 교류
8. 체육단체 역량강화
9. 2019 주요행사 일정

I . 2019년도 사업계획서

1 국내·외 종합대회(전문) 참가/운영

제100회 전국동계체육대회

◆ 대회목표 : 종합우승 17연패 달성

※ 2018년 평창동계올림픽 개최로 인한 종합시상 미실시

- 대회기간 : 2019년 2월 19일(화) ~ 2월 22일(금) 4일간
- 장 소 : 서울, 강원, 충북, 경북
- 규 모 : 17개 시·도 3,856명(임원 1,133명, 선수 2,723명)
 - 경기도 참가선수단 : 584명(임원 129명, 선수 455명)
- 경기종목
 - 정식종목(5) : 빙상, 아이스하키, 스키, 바이애슬론, 컬링
 - 시범종목(2) : 봅슬레이스켈레톤, 산악
- 주 최 : 대한체육회
- 예 산 액 : 1,498,000천원(도비)

제100회 전국체육대회

◆ 대회목표 : 종합우승 18연패 달성

- 대회기간 : 2019년 10월 4일(금) ~ 10월 10일(목) 7일간
- 장 소 : 서울특별시
- 규 모 : 17개 시·도 30,000여명
 - 경기도 참가선수단 : 2,100여명(임원 500명, 선수 1,600명)
- 경기종목 : 육상 등 47개 종목(정식 46, 시범 1)
- 주 최 : 대한체육회
- 주 관 : 서울특별시, 서울특별시교육청, 서울특별시체육회
- 예 산 액 : 5,991,950천원(도비)

제48회 전국소년체육대회

- ◆ 엘리트 체육의 근간인 초·중등부 우수선수 발굴 육성
- ◆ 전국소년체육대회 참가를 통한 도내 학교체육 경기력 점검 및 발전방향 제시

- 대회기간 : 2019년 5월 25일(토) ~ 5월 28일(화) 4일간
- 장 소 : 전라북도 일원
- 규 모 : 17개 시·도 17,000여명
 - 경기도 참가선수단 : 1,300여명(임원 390명, 선수 910명)
- 경기종목 : 육상 등 36개 종목
- 주 최 : 대한체육회
- 주 관 : 전라북도, 전라북도교육청, 전라북도체육회
- 예 산 액 : 150,000천원(도비)

제65회 경기도체육대회

- ◆ 경기도민에게 스포츠를 보급하고 스포츠 정신을 고취하여 도민의 체력향상 및 도내 체육 저변확대 도모

- 대회기간 : 2019년 5월 9일(목) ~ 5월 11일(토) 3일간
 - * 개회식 : 2019년 5월 9일(목) 18:00 / 안산 와~스타디움 주경기장
 - * 폐회식 : 2019년 5월 11일(토) 17:00 / 상록수체육관
- 장 소 : 안산와~스타디움 주경기장 등 35개 경기장
- 참가규모 : 31개 시·군 12,000여명
- 경기종목 : 24개 종목(정식 21, 시범 3)
- 주 최 : 경기도체육회
- 주 관 : 안산시, 안산시체육회
- 예 산 액 : 343,600천원(도비)

2 글로벌 스포츠 스타 육성/지원

경기도 직장운동경기부 운영

◆ 경기도 위상 제고를 위해 체계적인 선수단 관리·운영으로 경기력 향상 도모 및 국가대표 선수 배출

* 설치근거 : 국민체육진흥법 제10조 및 동법 시행령 제7조

- 상시근무 인원 1천명 이상인 공공기관은 1종목 이상의 운동경기부 설치·운영

* 운영근거 : 위·수탁 협약체결(2019.1.1.~2021.12.31.)

○ 구성현황 : 경기도청 10개팀 74명(예산편성 인원)

- 육상, 사격, 근대5종, 컬링, 펜싱, 펜싱, 핀수영, 체조, 스키, 루지

○ 운영계획

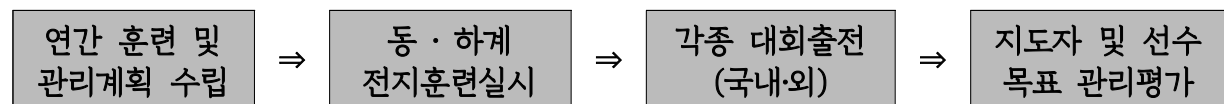

○ 운영목표 : 각종 대회 입상을 통한 경기도체육의 우수성 확립

○ 예 산 액 : 6,060,598천원(민간위탁)

지방체육진흥사업(명시이월)

○ 사업기간 : 2018년 6월 ~ 2019년 2월

○ 사업내용 : 경기도 직장운동경기부 전지훈련 및 용품 지원

○ 예 산 액 : 244,331천원(국민체육진흥기금)

우수선수 및 지도자 육성

◆ 전국(동계·하계·소년)체육대회 및 전국대회에서 우수한 성적을 거둔 지도자, 선수의 훈련 여건·처우 개선을 통한 사기진작 및 우수자원 확보를 통한 전국체전 종합우승 기틀 마련

○ 선정절차



○ 선정대상(예정)

- 경 기 단 체 : 전국(동계·하계·소년)체육대회 및 전국대회 입상 지도자 및 선수

- 경기체중·고 : 경기체중·고 지도자

○ 예 산 액 : 1,200,000천원(도비)

스포츠클럽 국제선진체육 체험캠프

◆ 종목단체별 특성에 부합하는 선진체육 프로그램 발굴·지원으로 선진 체육 저변확대 및 스포츠클럽 양성

- 사업기간 : 2019년 7월 ~ 12월중
- 장 소 : 해외 유명단체(프로팀, 선수촌, 클럽 등)
- 지원대상 : 4 ~ 5개팀(경기도종목단체에 소속(등록)된 초·중학교 선수팀)
- 지원규모 : 종목단체별 50,000천원 ~ 80,000천원 내외
- 사업내용 : 해외유명선수 강습, 국제스포츠대회 관람, 해외선수촌 견학, 유명국제 프로팀 전지훈련 등
- 주최/주관 : 경기도체육회 / 경기도종목단체
- 예 산 액 : 250,000천원(도비)

스포츠 유망선수 발굴 육성

◆ 스포츠클럽 회원 및 생활체육 동호인(유·청소년) 중 우수한 체육인재를 발굴하여 엘리트 선수등록 및 육성

◆ 기존 재능 있는 엘리트 선수에게 체계적인 지원을 통하여 청소년 국가대표 및 글로벌 스타 양성

- 사업기간 : 2019년 4월 ~ 11월(8개월중)
- 사업대상 : 도내 초·중학생
- 운영개소 : 10개소
- 사업내용 : 사업공모를 통하여 심사 및 선정
 - 일반학생 체육인재 발굴 : 실기테스트, 강습회, 대회개최 등
 - 학교운동부 육성지원 : 전지훈련비, 피복 및 훈련용품지원 등
- 주최/주관 : 경기도체육회 / 시군체육회, 경기도종목단체
- 예 산 액 : 103,000천원(도비)

■ 국제 및 국내대회 출전 격려

◆ 국제(종합)대회 및 국내대회 출전 격려를 통한 선수단 사기진작 및 경기력향상에 이바지

■ 국제종합대회 출전격려

○ 2019 동·하계 유니버시아드대회

1. 크라스노야르스크 동계유니버시아드대회
 - 대회기간 : 2019. 3. 2(토) ~ 3. 12(화) 11일간
 - 대회장소 : 러시아 크라스노야르스크
 - 대회종목 : 빙상, 스키, 바이애슬론, 아이스하키, 컬링
2. 나폴리 하계유니버시아드대회
 - 대회기간 : 2019. 7. 3(수) ~ 7. 14(일) 12일간
 - 대회장소 : 이탈리아 나폴리
 - 대회종목 : 양궁 등 22개 종목

■ 국내대회 출전 격려

◆ 출전 종별에 따라 본회에서 대회 횟수를 조정하여 단체별 3~4회까지 지원
◆ 도내 체육 전공 대학 및 고등학교의 전국대회 개최·출전 지원

- 지원대상 : 경기도종목단체
- 지원시기 : 2019년 1월 ~ 12월(연중)
- 지원기준 : 대회규모별 차등 지원
- 지원대회 : 대통령배대회, 문체부장관배, 전국종별 선수권대회 등

■ 예 산 액 : 66,000천원(국제대회 지원 및 참관 60,000천원, 전국대회 6,000천원)

스포츠 장학사업

- ◆ 경기도 체육발전에 기여도가 높은 엘리트 우수선수에게 경기도민회 장학금 지원으로 사기진작 및 동기유발로 운동에 전념할 수 있는 계기 마련
- ◆ 농어촌 장학금 지원사업을 통해 농어촌 거주지역 유망선수의 조기 발굴 및 경기력 향상을 위한 운동여건 조성

■ 경기도민회 장학생 지원

- 지급시기 : 2019년 3월중
- 추천기준 : 2018년도 전국 및 광역 시·도 단위 이상 대회 수상 학생
- 평가기준 : 전국체전(1순위) / 전국대회(2순위) / 시·도대회(3순위)
- 선발인원 : 2018년도 - 26명(체육특기생) *배정인원의 2배수 모집
- 지 급 액 : 1인 1,000천원(500천원씩 상·하반기 2회 지급)
- 지 급 처 : 경기도민회
- 예 산 액 : 추후확정(경기도민회)

■ 농촌지역 학교체육분야 장학생 지원

- 지급시기 : 2019년 10월 ~ 11월중
- 지급대상 : 현재 농촌 지역 거주 혹은 농어촌 지역 소재 학교운동부 소속 초·중·고 학생 운동선수
 - 2019년도 종목별 전국규모대회에 참가 경력이 있는 자
 - 2019년도 국제규모대회 참가 경력이 있는 자
- 지급인원 : 2018년 : 경기도 34명(초 8명, 중 15명, 고 11명)
- 지 급 액 : 1인 500천원
- 지 급 처 : 농어촌희망재단

■ 체육장학생 지원

- 지급시기 : 2019년 10월 ~ 11월중
- 지급대상 : 초·중·고등학교 학생 운동선수
 - 제48회 전국소년체육대회 및 제100회 전국(동·하계)체육대회 입상자
 - 2019년도 종목별 전국규모대회 및 국제규모대회 5위 이내 입상자
- 지급인원 : 2018년 - 경기도 55명(초 8명, 중 15명, 고 11명)
- 지 급 액 : 초등부 30만원, 중등부 50만원, 고등부 100만원
- 지 급 처 : 대한체육회

스포츠스타와 함께하는 체육교실

- ◆ 엘리트 체육의 근간인 학교체육(초·중·고) 선수들을 대상으로 선수 육성
- ◆ 종목별 스포츠스타와의 체육캠프를 개최, 선수들과의 스포츠체험(강습)으로 경기도 엘리트스포츠의 경쟁력 강화 도모

- 사업기간 : 2019년 6월 ~ 12월중
- 사업량 : 3 ~ 5개 종목(종목당 100여명 이내)
- 대상 : 도내 초·중·고등학교 엘리트 선수(팀)
- 주최/주관 : 경기도체육회 / 경기도종목단체
- 예산액 : 50,000천원(도비)

경기스포츠과학센터

- ◆ 지역에 있는 학생 및 일반선수에게 체력측정 및 과학적 훈련방법을 지원함으로써 종목별 우수선수 발굴 및 경기력 향상 제고

- 사업기간 : 2019년 1월 ~ 12월(연간)
- 장소 : 경기도체육회관 3층(면적:1004㎡, 약 304평)
- 대상 : 도내 초·중·고등 및 일반선수(경기단체 등록된 선수)
- 도입장비 : 48여종(기초체력 20종, 전문체력 5종, 운동기술 3종, GX 20여종)
* 국비(기초체력, 전문체력, 운동기술) / 도비(GX)
- 운영인력 : 7명(연구원 4명, 측정정보조원 1명⇒국비, 트레이너 2명⇒도비)
- 운영지원 : 1개소당 운영비 매년 3억원(국비)
- 사업내용 : 체력측정, 운동처방, 현장지원, 밀착지원 및 스포츠과학교실 운영 등
- 주최/주관 : 문화체육관광부, 한국스포츠정책과학원 / 경기도체육회
- 예산액 : 298,625천원(국민체육진흥공단 기금)

스포츠 인권 향상 사업(스포츠인권교육)

- ◆ 폭력, 성폭력 등과 같은 선수 인권침해 예방
- ◆ 사전 예방교육 및 상담을 통한 새로운 체육 현장 문화 조성

- 교육기간 : 2019년 4월 ~ 12월중
- 장 소 : 경기도 일원
- 대 상 : 경기도내 선수 및 지도자, 회원종목단체 담당자
- 주요내용 : 대한체육회 선수(성)폭력 예방교육 동영상 시청 및 예방교육
 - * 강 사 : 대한체육회 상담사 및 본회 스포츠인권 전문인력풀
- 주최/주관 : 대한체육회 / 경기도체육회
- 예 산 액 : 추후확정(대한체육회 보조금) *2018년도 예산액 : 12,445천원

전문체육시설 운영

- ◆ 국민건강 여가선용 공공복지 증진 및 이용객 저변확대
- ◆ 건전한 체육활동 육성 장소제공 및 글로벌 체육인재 양성

- 사업기간 : 2019. 1. 1 ~ 12. 31(연중)
- 대 상 : 전국 일반객 및 도내선수
- 장 소 : 사격테마파크(화성시), 유도회관(수원시), 검도회관(시흥시)
- 추진실적 : '18년 이용객 126,604명, 수익금 1,422,248천원
- 주요내용
 - (사격테마파크) 관광사격장 및 전문체육 사격장 운영, 각종대회 유치(10회)
 - (유 도) 도대표 훈련 및 각종대회·승단심사 등 10회, 일반대관 사업
 - (검 도) 도대표 훈련 및 각종대회·승단심사 등 16회, 일반대관 사업
- 예 산 액 : 3,434,000천원(사격장 3,256천원, 유도 80천원, 검도 98천원)
- 2019 운영목표 (단위: 명)

| 년 도 | 계 | 사격테마파크 | 유도회관 | 검도회관 | 비 고 |
|----------|---------|---------|--------|--------|-----|
| 2019(목표) | 136,147 | 102,579 | 13,988 | 19,580 | |
| 2018(실적) | 126,604 | 93,254 | 13,200 | 20,150 | |
| 2017(실적) | 115,545 | 85,545 | 12,850 | 17,150 | |

사격테마파크 시설개선 사업

- ◆ 이용객 활성화 추구 가족형 사격체험 신설 및 편의시설 확대
- ◆ 노후시설 개선사업 이용객 안전관리 역량 강화

- 사업기간 : 2019년 1월 ~ 12월
- 대 상 : 도내 및 전국 일반이용객
- 장 소 : 경기도사격테마파크(화성시 양감면 사격장길 142)
- 추진실적 : 서바이벌체험장, 방수공사, 장애인환경 및 화장실 개선 공사 등
- 주요내용 : 레저사격장(증축), 소총사격장(신규), 탄매집진시설, 외벽 보수공사 등
- 예 산 액 : 995,684천원(명시이월 765,684천원 포함)
 - ※ 2018년도 1,950,000천원 중 1,184,316천원 집행완료

■ 도립전문체육시설 현황

| 구 분 \ 사업소 | 경기도사격테마파크 | 경기도유도회관 | 경기도검도회관 |
|-----------|--|--|--|
| 위 치 | 화성시 양감면 사창리 810-2, 810-13 (사격장길 142) | 수원시 권선구 오목천동 883-11외 1 (서수원로 63번길 127) | 시흥시 정왕동 1774-2 (봉화로 23) |
| 규 모 | 부 지 면 적 : 78,061㎡ 건축연면적 : 8,171㎡ | 부 지 면 적 : 6,749㎡ 건축연면적 : 1,707㎡ | 부 지 면 적 : 8,265㎡ 건축연면적 : 1,941㎡ |
| 건 립 비 | 10,511 백만원 - 도 비 : 10,000 - 화성시비 : 511 | 1,450 백만원 - 도 비 : 1,250 - 유 도 회 : 200 | 4,500백만원(전액도비) - 부지매입비 : 1,800 - 시 설 비 : 2,700 |
| 준 공 | 1999. 5. 27. | 2002. 7. 2. | 2006. 6. 30. |
| 운 영 | 경기도체육회 위탁 (2009.11.8 ~ 2019.8.10) 공개입찰(본회 선정) (2016.11.8 ~ 2019.8.10) | 경기도체육회 위탁 (2003.8.11 ~ 2019.8.10) 공개입찰(본회 선정) (2016.8.11 ~ 2019.8.10) | 경기도체육회 위탁 (2006.7.26 ~ 2023.6.30) 공개입찰(본회 선정) (2015.7.26 ~ 2023.6.30) |
| 주 요 시 설 | <ul style="list-style-type: none"> • 사격경기장 - 실내사격 4종 150사대 - 클레이사격 3종 62사대 - 권총사격 1종 3사대 - 서바이벌사격장 1개소 - 스크린, 비비탄(공사예정) - 전투소총사격장(공사예정) • 업무시설 - 사무실, 무기고 등 • 선수숙소(20실), 식당 등 • 총기 : 1,049정 (영업 79, 개인 970) | <ul style="list-style-type: none"> • 유도경기장(3면) - 면적 925㎡ (25mx37m) - 관중석 300석 • 업무시설 - 유도회, 시설관리실 • 선수숙소(5실), 식당 등 | <ul style="list-style-type: none"> • 검도경기장(4면) - 면적 960㎡ (20mx48m) - 관중석 400석 • 업무시설 - 시설관리실, 기계실 등 • 선수숙소(6실), 식당 등 |
| 사 업 내 용 | <ul style="list-style-type: none"> • 사격장 이용 수익사업 • 사격인구 저변확대 • 각종 대회 및 행사 유치 • 도대표 훈련경기장 | <ul style="list-style-type: none"> • 도대표 훈련경기장 • 유도인구 저변확대 • 일반대관 수익사업 확대 • 각종 대회 및 행사 유치 | <ul style="list-style-type: none"> • 도대표 훈련경기장 • 검도인구 저변확대 • 일반대관 수익사업 확대 • 각종 대회 및 행사 유치 |

2019 전국생활체육대축전 출전

◆ 동호인 개개인의 명예 및 성취감 고취와 경기도 생활체육 위상을 전국에 드높여 도민 자긍심 제고

- 대회기간 : 2019년 4월 25일(목) ~ 4월 28일(일) 4일간
- 장 소 : 충청북도 일원
- 대 상 : 생활체육 동호인
- 참가규모 : 17개 시·도 60,000여명(임원·선수, 시민 등)
 - 경기도 선수단 참가규모 : 2,000여명 참여 예정
- 경기종목 : 44개 종목(정식종목 39, 시범종목 5)
- 주 최 : 대한체육회, 충청북도
- 주 관 : 충청북도체육회, 대한체육회 회원종목단체
- 예 산 액 : 706,000천원(도비)

제30회 경기도생활체육대축전 개최

◆ 지역·계층간 우정과 화합을 위한 한마당 축제의 장으로 승화 발전

◆ 도민의 여가 및 사회참여에 대한 관심을 제고하여 건강하고 활기찬 생활도모

- 대회기간 : 2019년 10월 18일(금) ~ 10월 21일(월) 4일간
 - * 개회식 : 2019년 10월 19일(토) 16:00(예정) / 안산 와~스타디움 주경기장
 - * 폐회식 : 2019년 10월 21일(월) 17:00(예정) / 상록수체육관
- 장 소 : 안산시 일원
- 부별운영 : 일반부, 어르신부
- 참가규모 : 31개 시·군 24개 종목 20,000여명(임원·선수)
- 주 최 : 경기도체육회
- 주 관 : 안산시, 안산시체육회
- 예 산 액 : 380,410천원(대축전 280,400천원, 어르신 100,010천원)

도지사기(배)·도의장기(배) 종목별대회 개최 지원

- ◆ 경기도 종목단체 통합에 따른 전문체육 및 생활체육대회 통합운영 지원
- ◆ 전문체육 활성화와 선수육성에 이바지하고 생활체육 참여 여건 조성을 통한 여가선용 및 체력증진에 기여

- 사업기간 : 2019년 3월 ~ 11월중
- 장 소 : 경기도 일원
- 공모대상 : 경기도종목단체
- 공모선정 : 27개 경기도종목단체
- 대회규모 : 전국 및 도단위대회
- 사업내용
 - 2017년도에 종목단체를 대상으로 사업공모를 통한 심사 및 선정(3년간)
 - 종목별 특성에 맞게 사업 자율성 부여
 - 전문체육 선수육성 및 생활체육 저변확대 등
- 예 산 액 : 700,000천원(도비)

전국대회 출전·개최 지원

- ◆ 생활체육 동호인들의 폭넓은 교류 활동을 통해 경기도 위상 제고
- ◆ 전국대회 개최를 통한 지역 경제 활성화 및 경기체육 홍보 강화

- 사업기간 : 2019년 3월 ~ 11월중
- 장 소 : 전국 및 경기도 일원
- 지원대상 : 경기도종목단체
- 사업내용 : 경기도종목단체 전국대회 출전·개최 지원
- 주최/주관 : 경기도체육회 / 경기도종목단체
- 예 산 액 : 520,000천원(도비)

경기스포츠클럽빌리지

◆ 스포츠클럽을 대상으로 원활한 체육활동 참여를 위한 체육시설, 지도자를 연계한 시스템 구축 및 경쟁력 강화

◆ 도민 누구나 손쉽게 참여할 수 있는 선진 스포츠클럽문화 조성

- 사업기간 : 2019년 3월 ~ 12월(10개월간)
- 장 소 : 지역 스포츠클럽 활동에 맞는 적정장소 선정 *시설 자체확보
- 대 상 : 스포츠클럽 (시군종목단체 가입 또는 미가입 스포츠클럽)
- 운영개소 : 77개소 *1부(시군별 3종목), 2부(시군별 2종목)
- 지원내용 : 시군체육회(인턴,운영비), 시군종목단체(매니저,시설대관료,순회강사)
※ 본 사업은 시설대관료, 순회강사를 제외한 나머지 비용은 참가클럽 개인 부담원칙
- 사업내용 : 시설대관료 지원을 통한 안정적인 시설확보와 순회 지도자를 배치하여 지역 스포츠클럽 강습 및 자발적인 클럽리그 등 진행

| | |
|-------|---|
| 초 보 자 | 순회 지도자를 활용한 클럽별 강습 지원(월~금) |
| 중상급자 | 클럽리그/교류(매주 또는 월별 종목단체 진행), 대회출전(클럽별 진행) |

- 주최/주관 : 경기도체육회 / 시·군체육회, 시·군종목단체
- 예 산 액 : 2,980,000천원(도비)

경기도체육진흥 공모

◆ 각종 체육진흥 사업에 대한 맞춤형 지원을 통하여 현장 중심 및 참여자 욕구 충족 등 질적 향상에 도모

◆ 도민에게 스포츠 참여활동에 따른 체육 저변확대 및 사업효과 제고

- 사업기간 : 2019년 4월 ~ 11월(8개월중)
- 장 소 : 지역별 적정장소
- 자격대상 : 시·군체육회, 경기도종목단체, 체육관련 비영리법인 또는 민간단체
(경기도 소재) *시·군종목단체는 시·군체육회 또는 도종목단체로 신청
- 공모유형

| 구 분 | 사 업 유 형 | 비 고 |
|--------------------|---|--------------------|
| 생활체육 활성화 및 체육진흥 | ① 엘리트체육 육성지원 ② 생활체육 프로그램지원(교실,캠프,강습 등) ③ 배려계층 체육용품지원(10개소 이내) | 사업당 30,000천원 내외 |
| 시·군 또는 종목대회 개최 | ④ 각종 대회 및 체육행사 지원 | 대회당 50,000천원 내외 |

- 사업내용 : 다양한 체육활동 사업 등에 대한 공모·심사를 통한 사업비 지원
- 주최/주관 : 경기도체육회 / 선정 단체
- 예 산 액 : 700,000천원(도비)

전략종목 육성

◆ 경기도종목단체의 사업역량강화를 위한 전략적 종목활성화 지원

- 사업기간 : 2019년 3월 ~ 11월중
- 장 소 : 경기도 및 적정장소
- 대 상 : 도내 엘리트선수 및 동호인
- 주요내용
 - 도내 엘리트선수 및 동호인 대회 및 프로그램 지원
- 주최/주관 : 경기도체육회 / 경기도종목단체
- 예 산 액 : 400,000천원(도비)

전통스포츠 보급

◆ 전통종목 체육활동에 참여할 기회를 제공하여 건강한 심신단련 및 전통종목의 계승, 저변확대에 기여

- 사업기간 : 2019년 3월 ~ 12월(10개월중)
- 장 소 : 경기도 일원
- 참가대상 : 초·중·고등학생, 교사, 학부모, 지역주민, 배려계층 등
- 운영개소 : 1개소(예정)
- 사업내용
 - 대회 및 강습회 개최 등을 통한 전통종목 활성화
 - 전통문화 체험 프로그램 및 먹거리 부스 등 다양한 체험프로그램 운영
- 주최/주관 : 대한체육회 / 경기도체육회, 경기도종목단체
- 예 산 액 : 추후확정(대한체육회 보조금) *2018년도 예산액 : 65,000천원

생활체육광장 운영

- ◆ 아침 또는 저녁시간대 주민들의 체육활동 모임 현장에 전문 지도자를 배치하여 지역 주민의 체육활동 증진·도모
- ◆ 생활체육 활동에 쉽게 참여할 수 있도록 마을단위에 기초적인 참여환경을 제공하여 범국민 체육 생활화 운동 전개

- 사업기간 : 2019년 4월 ~ 10월(7개월간)
- 장 소 : 지역주민이 즐겨 찾는 인구가 많은 장소 및 다양한 프로그램 가능 장소
- 운영시간 : 매일 새벽시간 또는 저녁시간(1일 1시간, 주5회)
- 운영개소 : 27개소(예정)
- 사업내용
 - 지역별 특성 및 장소에 적합한 종목을 지도자가 선정하여 프로그램 운영
- 주최/주관 : 경기도체육회 / 시·군체육회
- 예 산 액 : 추후확정(대한체육회 보조금) *2018년도 예산액 : 64,857천원

공공스포츠클럽 육성

- ◆ 지역 내 다양한 연령·계층의 주민이 원하는 종목을 저렴한 비용으로 즐길 수 있는 체육시설 중심의 선진형 공공클럽 육성

- 사업기간 : 2019년 1월 ~ 12월(연간)
- 대 상 : 스포츠클럽
- 운영개소 : 7개소(오산·코리아하이파이프·안산·안양부흥·양평·시흥·의정부스포츠클럽)
- 사업내용
 - 다양한 연령층이 참여할 수 있는 종목선정과 프로그램 운영, 유능한 지도자를 활용하여 공공클럽의 역량확대 및 공공체육시설의 효율적인 활용방안제고
 - 스포츠클럽과 학교 스포츠클럽과의 연계를 통한 청소년 건강증진, 우수선수발굴 기여 등 학교체육-생활체육-엘리트체육의 연계 발전 도모
 - 지정기부금 단체 선정을 통한 공공성과 재정자립방안 마련
- 주최/주관 : 대한체육회 / 경기도체육회, 지역스포츠클럽
- 예 산 액 : 추후확정(대한체육회 보조금) *2018년도 예산액 : 1,103,500천원

선수저변확대 지원

◆ 스포츠클럽 중심의 선수 육성을 통해 우수선수 발굴 및 해당 지역 내 선수저변확대 도모

- 사업기간 : 2019년 1월 ~ 12월(연간)
- 대 상 : 스포츠클럽
- 운영개소 : 2클럽(오산·코리아하이파이브) 6개소
- 사업내용
 - 체계적인 지도활동을 통한 우수선수 발굴 및 지역 내 선수저변확대를 위한 운영비(지도자 인건비, 운영비) 지원
- 주최/주관 : 대한체육회 / 경기도체육회, 지역스포츠클럽
- 예 산 액 : 추후확정(대한체육회 보조금) *2018년도 예산액 : 300,000천원

어르신체육활동 지원

◆ 100세 시대를 대비하여, 건강 증진 요소로서 생활체육 참여의 중요성을 알리고 실천하여 건강하고 활기찬 노후생활 도모 및 삶의 질 향상

- 사업기간 : 2019년 3월 ~ 12월(10개월간)
- 대 상 : 경기도 관내 어르신
- 운영개소 : 17개소(예정)
- 사업내용
 - 야외체력관리교실 운영(어르신 맞춤형 프로그램 등)
 - 체력측정(노인 신체적 특성 및 건강 평가를 위한 기능체력검사)
- 주최/주관 : 대한체육회 / 경기도체육회, 시·군체육회
- 예 산 액 : 추후확정(대한체육회 보조금) *2018년도 예산액 : 43,200천원

경기도 유소년 스포츠클럽 육성 지원

◆ 생애주기별 경기도형 스포츠클럽 조성의 일환으로 도내 유·청소년 축구 클럽리그 운영을 통해 학교 스포츠클럽 저변확대 및 인성함양

- 사업기간 : 2019년 3월 ~ 12월
- 대 상 : 도내 유소년 축구클럽(1종 미등록 클럽)
- 운영방안 : 유소년 축구클럽 육성을 위한 경기도형 시스템 구축
- 사업내용
 - 유소년 클럽리그(1종 미등록 클럽 대상 권역별 리그 및 왕중왕전 개최)
 - 명문구단 초청 축구캠프(유럽축구연맹, 라리가, 국가대표 등의 축구캠프 운영)
 - 선진지 체험캠프(리그 우수팀(선수)에 대한 선진축구 체험의 기회를 제공)
- 주최/주관 : 경기도체육회
- 예 산 액 : 250,000천원(체육진흥기금)

학교체육시설개방 지원

◆ 도내 초·중·고등학교 체육시설을 대상으로 시설개방 지원 학교 선정
◆ 시·군체육회와 해당 학교 간의 학교체육시설 사용계약(허가서) 체결
◆ 학교체육시설의 유휴 시간대(방과 후, 휴일) 개방을 통해 시설이용률을 높이고, 지역주민의 생활체육 참여율을 제고

- 사업기간 : 2019년 3월 ~ 12월(10개월간)
- 사업규모 : 14개소 * 2018년도 : 6개 단체(5개 시군, 1개 클럽) 19개소 운영
- 주최/주관 : 문화체육관광부 / 대한체육회, 경기도체육회, 시·군체육회
- 선정절차
 - 시·군체육회 신청서 작성 및 제출 → 경기도체육회 취합 → 대한체육회 심의 및 선정
- 사업내용
 - 학교체육시설에 관리매니저를 채용·배치하여 지역주민의 생활체육 참여율 제고
 - 권장사항 : 개소별 2개 종목 프로그램 운영, 종목별 생활체육대회 개최

○ 사업추진 체계도

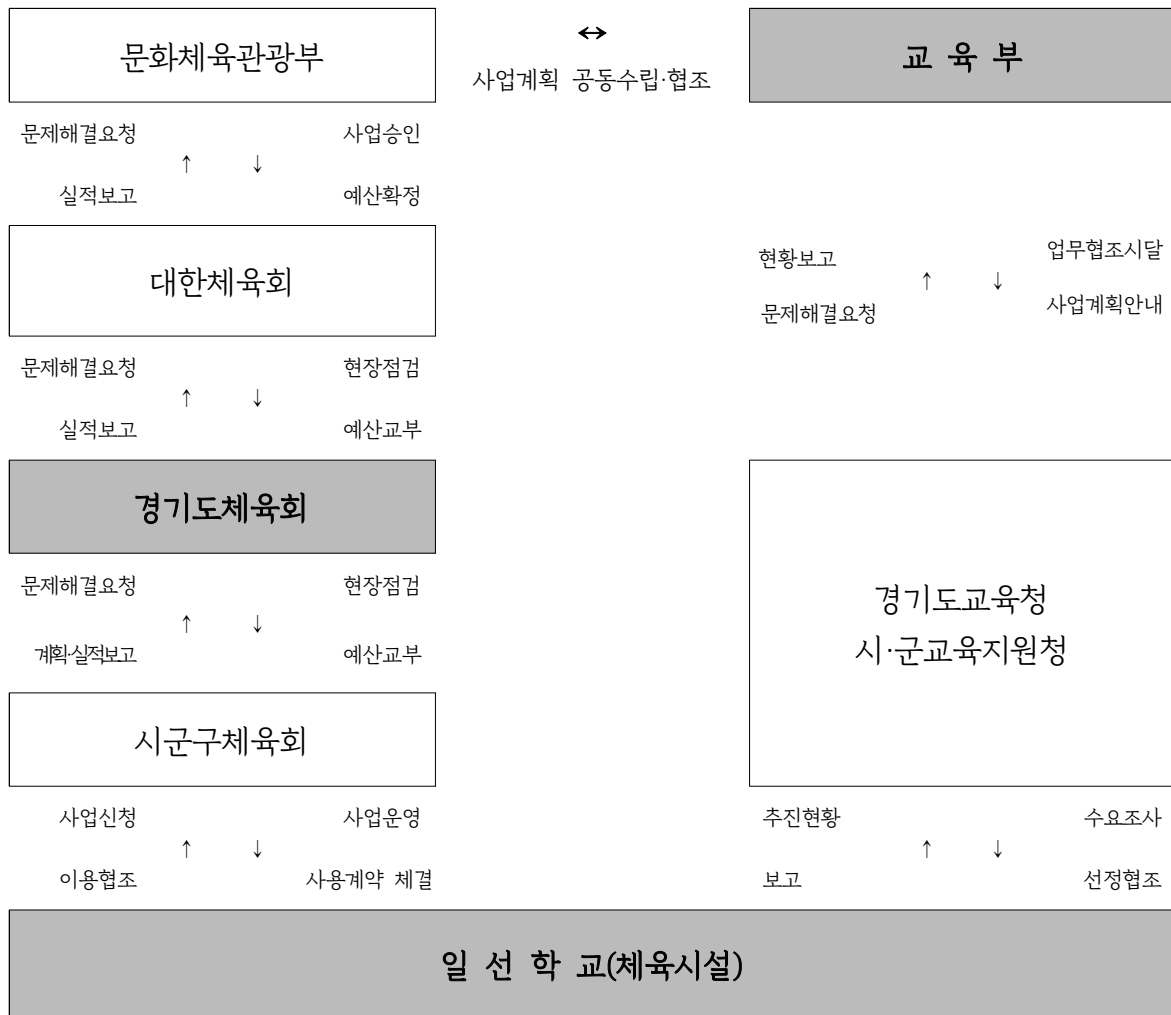

○ 예산액 : 추후확정(대한체육회 보조금) *2018년도 : 434,324천원

경기도 생활체육지도자 배치·운영

- ◆ 지역 생활체육의 수요 부응과 전국적 확산을 위해 시·군 단위 생활체육지도자 배치 운영
- ◆ 정부 재정일자리 사업 일환으로 지원되는 생활체육지도자에 대한 배치 정원을 지속 확보, 청년층·체육인 등 사회적 일자리 창출에 기여

■ 생활체육지도자 배치

| 구 분 | 주 요 내 용 | 비 고 |
|---------|---|-------------|
| 사 업 기 간 | 2019년 1월 ~ 12월(연중) | |
| 소 속 | 시·군체육회 | |
| 직 책 | 일반생활체육지도자, 어르신전담생활체육지도자 | |
| 자 격 요 건 | 만 60세 이하 국가체육지도자자격증 소지자 (국민체육진흥법 제2조) | *정년 : 만 60세 |
| 지 도 대 상 | 일반(모든 연령층), 어르신(65세이상) | |
| 근 무 시 간 | 1일 8시간, 주 40시간 ※현장지도 : 1일 3회 이상(1회 40~60분) | |
| 대 우 | 수당 1,919,000원, 사업자 부담금 355,000원, ※ 수당(기금 50%, 도비 25%, 시군 25%) ※ 명절수당(500,000천원×2회/도비 50%, 시군 50%) | |
| 배 치 현 황 | 342명(31개 시·군체육회 소속) - 일반 180명, 어르신 162명 | |

■ 생활체육지도자 교육

- 사업기간 : 2019년 3월 ~ 10월중
- 교육현황 : 연 3회(경기도체육회 2회, 대한체육회 1회)
- 교육내용
 - 지도자 현안사항 및 현장 프로그램 기획·운영 교육
 - 선호종목 수요조사에 따른 종목별 이론 및 실기 집중 교육
 - 자격증 취득지원
- 예 산 액 : 추후확정(대한체육회 보조금) *2018년도 : 73,700천원

경기도 꿈나무스포츠학교

- ◆ 사회배려계층 아동을 대상으로 생활체육 클럽 구성 및 활성화를 통한 체력증진, 인성교육, 사회성 함양 효과를 극대화할 수 있도록 도모
- ◆ 사회적 배려계층 유소년 체육활동 활성화로 체육복지 강화

- 사업기간 : 2019년 4 ~ 7월, 9 ~ 11월(7개월간)
- 장 소 : 지역별 적정장소
- 대 상 : 사회배려계층 아동·단체(지역아동센터, 아동보호시설 등)
- 운영개소 : 180개 클럽
- 운영종목 : 풋살, 티볼, 피구(클럽별 1개 종목 선택 운영)
- 사업내용
 - 아동이 선호하는 종목을 선정하여 전문지도자 배치 및 용품지원을 통한 클럽별 주 1회 1시간 이상 교실운영
 - 시·군 종목별 지역리그전을 거쳐 선발된 2팀을 대상으로 최종 결선리그 개최 및 스포츠이벤트 진행 등
- 주최/주관 : 경기도체육회 / 시·군체육회
- 예 산 액 : 650,000천원(체육진흥기금)

경기도 스포츠박스

- ◆ 도서산간벽지 학생 및 소외계층 대상 찾아가는 스포츠 서비스 제공을 통한 사회가치 실현

- 기 간 : 2019년 1월 ~ 12월(연중)
- 장 소 : 경기도 일원(분교 및 군부대, 행사 등 대중밀집장소)
- 사업규모 : 스포츠박스 차량 2대(이동식), 전문인력 4명
 - 스포츠용품 40여 종목 600여개
- 운동용품 : 뉴스포츠용품(플라잉디스크, 티볼 등)
- 사업내용
 - 찾아가는 생활체육 서비스(시골 분교 및 사회복지시설 등)
 - 스포츠 이벤트(동·하계 스포츠체험 등), 체력관리, 체육클리닉
- 예 산 액 : 77,304천원(체육진흥기금)

대학자원봉사단 운영

◆ 대학생 재능기부 활동 참여를 통하여 생활체육 복지실현과 경기도 이미지 향상에 이바지 하고자 함

◆ 체육복지 실현을 위한 자원봉사에 대한 긍정적 인식 개선

- 사업기간 : 2019년 3월 ~ 12월(10개월간)
- 대 상 : 도내대학 체육관련학과 대학생
 - * 2018년도 14개 대학 운영(강남대, 가천대, 경기대, 경민대, 경희대, 대림대, 명지대, 부천대, 성결대, 용인대, 장안대, 한경대, 한국관광대, 한양대)
- 주 최 : 경기도체육회
- 주 관 : 경기도체육회, 대학자원봉사단(SPOLIGHT)
- 주요내용
 - 각종 생활체육 프로그램 홍보 및 모니터링
 - 소외계층을 대상으로 한 생활체육 재능기부
 - 생활체육 프로그램 및 대회 운영보조
 - 다양한 생활체육 프로그램 참여
- 예 산 액 : 50,000천원(체육진흥기금)

특성화 학교 운영 지원

◆ 도내 중·장기적 우수선수 육성과 경기력 향상을 통한 각종 국내·외 대회 상위 입상 등 경기도와 더불어 대한민국 체육발전에 기여

- 사업기간 : 2019년(연중)
- 지원대상 : 경기체육고등학교 운동부
- 사업내용
 - 전문선수 육성 및 경기력 향상을 위한 훈련 및 용품
 - 종목별 경쟁력 강화를 위한 국제교류 지원
- 예 산 액 : 100,000천원(도비)

신나는 주말체육학교 운영

◆ 국민복지 증진을 위하여 주말을 활용한 방과후 스포츠프로그램 제공하여 건전한 여가활동 선용 및 학교 체육 활성화 도모

◆ 행복한 삶을 위한 유·청소년의 건강체력 증진 및 1인 1종목 문화 정착 유도

- 사업기간 : 2019년 1월 ~ 12월(연간)
- 사업대상 : 경기도내 초·중·고등학생 및 특수학교 학생
- 사업장소 : 경기도 일원(초·중·고등학교, 특수학교 및 기타 체육시설)
- 사업규모 : 655개소(예정) * 2018년도 : 31개 시·군 학교안 : 713개소 / 학교밖 : 182개소
- 주최/주관 : 대한체육회 / 경기도체육회, 시·군체육회
- 주요 사업내용 및 절차
 - 학교(안) 프로그램 교실 지원 : 학교시설을 활용한 프로그램
 - 학교(밖) 프로그램 교실 지원 : 지역 체육시설을 활용한 프로그램
- 예 산 액 : 추후확정(대한체육회 보조금) *2018년도 예산액 : 3,492,689천원

유아체육활동 지원

◆ 연령별 발육발달에 맞는 생활체육 프로그램 보급 및 지도를 통해 유아의 성장과 건강, 전인적 발달에 기여

- 사업기간 : 2019년 3월 ~ 12월(10개월간)
- 장 소 : 경기도 관내 국·공립 유아시설(어린이집·유치원)
- 대 상 : 유아(만3세~6세), 어린이집·유치원 교사
- 운영개소 : 54개소(예정)
- 사업내용
 - 유아체육 프로그램 확산(프로그램 보급, 지도자 교육, 용품보급)
 - 유치원·어린이집 교사대상 유아체육 지도방법 프로그램 교육
- 주최/주관 : 대한체육회 / 경기도체육회, 시·군체육회
- 예 산 액 : 추후확정(대한체육회 보조금) *2018년도 예산액 : 17,134천원

청소년체육활동 지원

◆ 청소년기 다양한 흥미와 적성, 수준별 스포츠활동 경험을 통해 평생 체육활동을 누릴 수 있는 프로그램을 개발하고 보급

◆ 청소년체육활동으로 체력증진 및 바른 인성함양, 스트레스 해소 등 건강하고 행복한 삶 구현

- 사업기간 : 2019년 3월 ~ 12월(10개월간)
- 대 상 : 도내 초·중학생
- 운영개소 : 미정
- 사업내용
 - 건강체력 프로그램(청소년 대상 저체력·비만학생을 위한 맞춤형 프로그램)
 - 자유학기제 연계 프로그램(뉴스포츠, 진로탐색 활동 등 다양한 체험활동)
- 주최/주관 : 대한체육회 / 경기도체육회
- 예 산 액 : 추후확정(대한체육회 보조금) *2018년도 예산액 : 31,322천원

초등스포츠클럽 육성지원

◆ 평생 운동을 즐길 수 있는 운동습관 형성 위해 초등학생 스포츠클럽 개설 및 다양한 신체활동 지원

◆ 생활체육의 저변을 확대하여 전문체육과의 연계육성을 할 수 있는 선순환체계 마련

- 사업기간 : 2019년 1월 ~ 12월(연간)
- 대 상 : 24개 시·군 초등학교 5학년
- 사업규모 : 클럽 1,000개(220교) 내외
- 사업내용 : 교육과정 내·외 스포츠클럽 개설 및 운영
- 운영종목 : 성인 스포츠클럽과 연계될 수 있는 종목

수영, 육상, 축구, 배구, 핸드볼, 야구소프트볼, 농구, 하키, 체조, 정구, 배드민턴, 테니스, 탁구, 레슬링, 펜싱, 유도, 럭비, 양궁, 사격, 롤러, 씨름, 카누, 역도, 자전거, 볼링, 조정, 승마, 세팍타크로, 궁도, 스쿼시, 빙상, 아이스하키, 컬링, 스키 등

- 주최/주관 : 경기도, 경기도교육청 / 경기도체육회, 시·군체육회
- 예 산 액 : 1,000,000천원(경기도교육청 보조금)

7 국내·외 네트워크 교류

한·중·일 국제스포츠교류

◆ 경기도와 자매결연 도시인 중국(요녕성), 일본(가나가와현)과 스포츠교류를 통한 국가 간의 유대강화는 물론, 친선경기를 통한 청소년 선수단의 국제경험 확대

- 사업기간 : 2019년 8월중
- 장 소 : 일본 가나가와현
 - * 순환개최 : 2016 경기도 → 2017 마개최 → 2018 중국(요녕성) → 2019 일본(가나가와현)
- 규 모 : 3개국 300여명
- 경기종목 : 3개 종목(축구, 농구, 탁구) ※ 출전종목은 협의 후 선정(변경가능)
- 주요내용 : 종목별 친선경기 및 문화체험
- 예 산 액 : 120,000천원(도비)

도 자매결연 및 우호관계지역 스포츠교류

◆ 경기도와 자매결연 및 우호관계지역과의 스포츠 교류를 통해 국가 간의 유대강화는 물론, 친선경기를 통한 선진기술 습득 및 경기력향상 효과

- 사업기간 : 2019년 4월 ~ 12월중
- 사업대상 : 경기도 및 자매결연지역 도시 일원
- 사업대상 : 경기도와 자매결연(10개국 15개 지역) 및 우호협력 체결 지역(18개국 24개 지역) 중 2개 지역 내외 선정
- 주요내용 : 경기도와 자매결연 및 우호협력 체결 국가 간 엘리트, 생활체육 등 스포츠 교류를 통해 경기력 향상 및 문화교류 추진
 - 자매결연·우호협력 지역의 체육인프라 벤치마킹 및 유망종목(2 ~ 3개 세부종목 협의 선정) 친선경기 운영
 - 청소년 및 엘리트 체육교류 프로그램의 장기적 운영을 위한 신뢰구축(MOU 체결 등)
- 예 산 액 : 180,000천원(도비)

경기도체육상 시상식

◆ 경기도 체육발전을 위하여 창의적이고 헌신적인 노력으로 공적을 세운 유공자를 표창함으로써 체육인의 사기진작 및 경기도 체육발전에 기여

- 사업기간 : 2019년 12월중
- 대 상 : 경기도종목단체 및 시·군체육회 등 체육 관계자 500여명
- 주요내용
 - 국제대회 및 전국(종합)대회에서 선전한 단체 및 개인 포상
 - 체육 활성화에 공이 큰 유공자 시상
- 예 산 액 : 65,000천원(도비)

회원단체 G포털 유지보수

◆ 경기도 시군체육회 및 종목단체의 원활한 문서유통을 통한 행정전문성 강화
◆ 생성 문서의 전자적 처리를 통한 체계적인 문서관리 도모

- 사업기간 : 2019년 1월 ~ 12월(연중)
- 사업대상 : 도종목단체 임·직원
- 사업내용
 - G포털 시스템 유지보수
 - 경기도종목단체 그룹웨어시스템(G포털) 도입 및 사용자 교육
- 예 산 액 : 80,000천원(도비)

청·장년 체육인 취업 지원

◆ 도내 체육인에 대한 체계적인 취업지원 서비스를 통한 안정적 진로 확보를 통한 스포츠 복지 실현

◆ 취업목적에 따른 컨설팅을 통한 전문성 강화와 양질의 지도자 네트워크 구축

- 기 간 : 2019년 3월 ~ 12월
- 사 업 량 : 청·장년 체육인 및 은퇴·현역선수 등
- 사업내용
 - 스포츠 청장년 일자리창출 사업 개발 및 운영
 - 국가자격 대비 훈련 교육 프로그램 개발 및 운영
 - 민간자격 연수 및 자격 취득 프로그램 개발 및 운영
 - 현역선수 진로교육 개발 및 운영
 - 경기 스포츠 잡페어(일자리 박람회) 개최
- 예 산 액 : 444,248천원(도비)



생활체육강사 아카데미

◆ 생활체육강사의 현장역량 강화를 위한 아카데미 운영

◆ 전문성 강화 및 신뢰도 상승을 통해 양질의 교육프로그램 제공

- 기 간 : 2019년 3월 ~ 12월
- 사업대상 : 도내 생활체육 프로그램 강사 등
- 사업내용
 - 생활체육 이해 및 도정방침 전달 등 역량강화 및 인성교육 실시
 - 직무교육, 안전교육, 성폭력교육 등 현장 실습
- 예 산 액 : 70,000천원(도비)

도종목단체 운영 지원

◆ 도종목단체의 원활한 운영을 위해 사무국장활동비 및 행정정보조비, 입주 종목단체 입주비 등 지원

사무국장 활동비 및 행정정보조비 지원

- 지원대상 : 도종목단체 66(등록단체 제외)
- 지원시기 : 2019년 1월 ~ 12월(연간)
- 사업내용
 - 도종목단체 사무국장 활동비 및 행정정보조비 지원
- 지급계획(안)

| 회원등급 | 단체수 | 사무국장 활동비 | 행정정보조비 |
|------|-----|----------|----------|
| 정회원 | 45 | 800,000원 | 800,000원 |
| 준회원 | 9 | 600,000원 | 600,000원 |
| 인정단체 | 7 | 400,000원 | 400,000원 |

※ 2018년도 기준

- 예 산 액 : 1,238,400천원(도비)

경기도체육회관 입주단체 지원

- 지원대상 : 경기도체육회관 입주 도종목단체 30
- 지원시기 : 2019년 1월 ~ 12월(연간)
- 지원방법 : 입주면적에 따른 차등지원
- 예 산 액 : 223,716천원(도비)

은퇴 체육인 활동 지원

◆ 경기도내 체육발전과 정책적 자문을 위한 원로 체육인들의 단체인 경기도 체육인회 예산 일부 지원

- 지원기간 : 2019년 1월 ~ 12월(연중)
- 지급대상 : 경기도내 체육원로
- 지원내용
 - 은퇴유공 원로체육인 지원
 - 원로체육인 워크숍(2회), 자원봉사(1회), 스포츠복지포럼(1회)
 - 전국 동·하계 체육대회 우수선수 및 지도자 대상 장학사업
- 예 산 액 : 40,000천원(체육진흥기금)

시·군·구체육회 운영 지원

◆ 시·군·구체육회 사무국장 인건비 지원을 통해 사무국장의 상근직 근무체계를 확립하고 업무책임성을 높여 사무국 안정과 효율성 제고

◆ 지역체육회 공공성 및 행정력을 강화하여 체계적인 지역체육 활성화 도모

- 사업기간 : 2019년 1월 ~ 12월(연간)
- 대 상 : 시·군체육회 사무국장(31명)
- 주요내용
 - 시·군·구체육회 사무국장 인건비 지원(시·군별 매월 1,000천원)
- 주최/주관 : 경기도체육회 / 시·군체육회
- 예 산 액 : 추후확정(대한체육회 보조금) *2018년도 예산액 : 372,000천원

생활체육안전교실

◆ 스포츠 안전사고 예방과 안전하고 올바른 생활체육 활동 방식 교육 프로그램 서비스 제공으로 선진 체육 복지 국가 구현 기반 조성

- 사업기간 : 2019년 4월 ~ 12월중
- 장 소 : 경기도일원
- 대 상 : 경기도내 청소년 및 가족단위
- 주요내용 : 청소년 참여 프로그램 선정(안전재단)
- 세부사업
 - 다양한 프로그램을 통하여 도내 청소년 체육활동 지원
 - 다양한 청소년 계층에 맞는 프로그램을 구성하여 생활체육 활성화 도모
- 예 산 액 : 추후확정(스포츠안전재단 기금) *2018년도 예산액 : 24,000천원

❖ 체육단체교육 및 교류

◆ 시·군체육회 및 도종목단체 대상 교육을 통한 전문 지식습득 및 이해관계자들의 업무 생산성 향상 및 만족도 제고

◆ 시·도체육회 교류를 통한 시·도별 사업을 공유 및 우수사례를 발굴

- 지원기간 : 2019년 1월 ~ 12월 중
- 대 상 : 시·군체육회 및 도종목단체 임·직원
- 사업내용
 - 직무관련 전문지식 습득 및 법정 의무교육 이수를 위한 교육 실시(1회)
(청렴교육, 개인정보보호 교육, 성희롱·성폭력예방교육 등)
- 예 산 액 : 184,340천원(도비)

❖ 지방체육진흥

◆ 체육진흥투표권 비발행종목의 실업팀 및 실업선수 육성

- 지원기간 : 2019년 6월 ~ 2020년 2월(8개월간)
- 지원대상 : 경기도청 및 시·군청 소속 직장팀 등
- 운영개소 : 미정
- 사업내용 : 경기도의 실업팀 육성, 선수육성, 종목저변 확대 등 사업지원
- 주최/주관 : 경기도체육회 / 시·군체육회
- 예 산 액 : 추후확정(대한체육회 보조금) *2018년도 예산액 : 1,881,635천원

❖ 경기체육 빅데이터

◆ 체육 빅데이터(동호회, 대회, 체육시설, 체육프로그램)의 체계적 관리를 통한 체육 정책 수립의 효율성 제고

◆ 경기체육 빅데이터 앱(동호회, 대회, 체육시설, 체육프로그램) 활성화를 통한 도민 체육 정보 제공

- 사업기간 : 2019년 1월 ~ 12월 중
- 대 상 : 경기도체육단체 및 경기체육 빅데이터 앱 사용자
- 주요내용
 - 경기체육 빅데이터 앱 Contents 확장(동호회, 대회, 체육시설, 체육프로그램)
 - 앱 기능고도화
 - 앱 활성화를 위한 홍보 다각화
- 예 산 액 : 26,000천원(도비)

| 월 별 | 일 자 | 행 사 명 | 기간 | 개최지 | 비고 |
|-------|-----------------------------------|-------------------|----|----------------|----|
| 1월/2월 | 2.19(화)~22(금) ※ 사전:1.19~20(산악) | 제100회 전국동계체육대회 | 4일 | 강원,서울등 | |
| 4월 | 4.25(목)~28(토) | 2019 전국생활체육대축전 | 4일 | 충북 일원 (충주시) | |
| 5월 | 5.9(목)~11(토) ※ 5.9(목) 개회식 | 제65회 경기도체육대회 | 3일 | 안산시 일원 | |
| 9월 | 9월 중 | 경기도 꿈나무스포츠학교 결선리그 | 1일 | 수원월드컵 보조구장 | |
| | 9월 중 | 제100회 전국체육대회 결단식 | 1일 | 도청광장 | |
| 10월 | 10.4(금)~10(목) ※ 10.4(금) 개회식 | 제100회 전국하계체육대회 | 7일 | 서울시 일원 | |
| | 10.18(금)~21(월) ※ 10.19(토) 개회식 | 제30회 경기도생활체육대축전 | 4일 | 안산시 일원 | |
| 12월 | 12월 중 | 경기도체육상 시상식 | 1일 | 수원시 | |

II . 2019년도 세입·세출예산(안)

- 2019년도 일반회계 세입·세출 예산(안)
- 2019년도 일반회계 명시이월 사업 예산(안)
- 2019년도 경기도 민간위탁 사업비 예산(안)
- 2019년도 경기도 민간위탁 명시이월 사업 예산(안)
- 2019년도 자체수입 세입·세출 예산(안)

**2019년도
일반회계 세입·세출 예산(안)**

2019년도 일반회계 세입·세출 예산 총괄표

(단위 : 천원)

| 구 분 | | 2019년 예산액 | 구성비 | 2018년 예산액 | 구성비 | 증감액 | 비 고 |
|--------|-------------------|--------------|-------|--------------|-------|-------------|--------------|
| 합 계 | | 35,774,079 | 100 | 39,059,597 | 100 | △ 3,285,518 | |
| 세 입 | 1. 국·도비 보조사업비 | 25,780,294 | 72.06 | 29,907,714 | 76.57 | △ 4,127,420 | |
| | 도비보조금 | 25,757,794 | 72.00 | 29,885,214 | 76.51 | △ 4,127,420 | |
| | 국비보조금 | 22,500 | 0.06 | 22,500 | 0.06 | 0 | |
| | 2. 대한체육회 보조사업비 | 8,689,330 | 24.29 | 8,849,708 | 22.66 | △ 160,378 | |
| | 3. 국민체육진흥공단 보조사업비 | 298,625 | 0.83 | 302,175 | 0.77 | △ 3,550 | |
| | 4. 도교육청 보조금 | 1,000,000 | 2.80 | - | - | 1,000,000 | |
| | 5. 예비비 및 기타 | 5,830 | 0.02 | - | - | 5,830 | |
| | 잡 수 입 | 5,830 | 0.02 | - | - | 5,830 | 결산에 따른 확정 |
| 합 계 | | 35,774,079 | 100 | 39,059,597 | 100 | △ 3,285,518 | |
| 세 출 | 1. 국·도비 보조사업비 | 25,780,294 | 72.06 | 29,907,714 | 76.57 | △ 4,127,420 | |
| | 사 업 비 | 21,110,294 | 59.01 | 25,749,355 | 65.92 | △ 4,639,061 | |
| | 사무처 운영비 | 4,670,000 | 13.05 | 4,158,359 | 10.65 | 511,641 | |
| | 2. 대한체육회 보조사업비 | 8,689,330 | 24.29 | 8,849,708 | 22.66 | △ 160,378 | |
| | 사 업 비 | 8,623,684 | 24.11 | 8,784,062 | 22.49 | △ 3,550 | |
| | 사무처운영비 | 65,646 | 0.18 | 65,646 | 0.17 | 0 | |
| | 3. 국민체육진흥공단 보조사업비 | 298,625 | 0.83 | 302,175 | 0.77 | △ 3,550 | |
| | 사 업 비 | 298,625 | 0.83 | 302,175 | 0.77 | △ 3,550 | |
| | 4. 도교육청 보조금 | 1,000,000 | 2.80 | - | - | 1,000,000 | |
| | 사 업 비 | 1,000,000 | 2.80 | - | - | 1,000,000 | |
| | 5. 예비비 및 기타 | 5,830 | 0.02 | - | - | 5,830 | 결산에 따른 확정 |

2019년도 일반회계 세입예산 총괄표

(단위 : 천원)

| 구 분 | | 2019년 예산액 | 구성비 | 2018년 예산액 | 구성비 | 증감액 | 비 고 |
|-------------------|-------|------------|-------|------------|-------|-------------|-----|
| 합 계 | | 35,774,079 | 100 | 39,059,597 | 100 | △ 3,285,518 | |
| 1. 국·도비 보조사업비 | | 25,780,294 | 72.06 | 29,907,714 | 76.57 | △ 4,127,420 | |
| | 도비보조금 | 25,757,794 | 72.00 | 29,885,214 | 76.51 | △ 4,127,420 | |
| | 국비보조금 | 22,500 | 0.06 | 22,500 | 0.06 | 0 | |
| 2. 대한체육회 보조사업비 | | 8,689,330 | 24.29 | 8,849,708 | 22.66 | △ 160,378 | |
| 3. 국민체육진흥공단 보조사업비 | | 298,625 | 0.83 | 302,175 | 0.77 | △ 3,550 | |
| 4. 도교육청 보조금 | | 1,000,000 | 2.80 | - | - | 1,000,000 | |
| 5. 예비비 및 기타 | | 5,830 | 0.02 | - | - | 5,830 | |
| | 잡 수 입 | 5,830 | 0.02 | - | - | 5,830 | |

2019년도 일반회계 세출예산 총괄표

(단위 : 천원)

| 구 분 | | 2019년 예산액 | 구성비 | 2018년 예산액 | 구성비 | 증감액 | 비 고 |
|---------------|-------------------|--------------|-------|--------------|-------|-------------|-----|
| 합 계 | | 35,774,079 | 100 | 39,059,597 | 100 | △ 3,285,518 | |
| 1. 국·도비 보조사업비 | | 25,780,294 | 72.06 | 29,907,714 | 76.57 | △ 4,127,420 | |
| | 전국종합대회 참가비 | 8,345,950 | 23.33 | 7,964,930 | 20.39 | 381,020 | |
| | 전국동계체전 | 1,498,000 | 4.19 | 1,172,710 | 3.00 | 325,290 | |
| | 전국하계체전 | 5,991,950 | 16.75 | 5,932,260 | 15.19 | 59,690 | |
| | 전국소년체전 | 150,000 | 0.42 | 201,560 | 0.52 | △ 51,560 | |
| | 전국생활체육대축전 | 706,000 | 1.97 | 658,400 | 1.69 | 47,600 | |
| | 경기도종합대회 개최비 | 624,000 | 1.74 | 624,000 | 1.60 | - | |
| | 경기도체육대회 | 343,600 | 0.96 | 349,575 | 0.89 | △ 5,975 | |
| | 경기도생활체육대축전 | 280,400 | 0.78 | 274,425 | 0.70 | 5,975 | |
| | 체육진흥사업비 | 2,695,000 | 7.53 | 5,028,000 | 12.87 | △ 2,333,000 | |
| | 체육진흥사업 | 659,248 | 1.84 | 690,180 | 1.77 | △ 30,932 | |
| | 스포츠경쟁력 강화 | 659,752 | 1.84 | 1,190,820 | 3.05 | △ 531,068 | |
| | 도민참여기회 확대 | 1,376,000 | 3.85 | 3,147,000 | 8.06 | △ 1,771,000 | |
| | 종목활성화비 | 3,995,000 | 11.17 | 5,032,800 | 12.88 | △ 1,037,800 | |
| | 종목단체 운영지원 | 1,359,000 | 3.80 | 1,360,800 | 3.48 | △ 1,800 | |
| | 대회(강습회)개최 및 출전 지원 | 1,876,000 | 5.24 | 2,355,000 | 6.03 | △ 479,000 | |
| | 전략종목 육성 | 400,000 | 1.12 | 650,000 | 1.66 | △ 250,000 | |
| | 국제스포츠교류 | 300,000 | 0.84 | 370,000 | 0.95 | △ 70,000 | |
| | 국제대회지원 및 참관 | 60,000 | 0.17 | 297,000 | 0.76 | △ 237,000 | |
| | 지도자및선수육성비 | 1,303,000 | 3.64 | 1,303,000 | 3.34 | - | |
| | 지도자 및 선수육성비 | 1,200,000 | 3.35 | 1,200,000 | 3.07 | - | |
| | 유망선수 프로젝트사업 | 103,000 | 0.29 | 103,000 | 0.26 | - | |
| | 직장팀 육성비 | - | - | 2,782,000 | 7.12 | △ 2,782,000 | |

(단위 : 천원)

| 구 분 | | 2019년 예산액 | 구성비 | 2018년 예산액 | 구성비 | 증감액 | 비 고 |
|----------------|--------------|--------------|-------|--------------|-------|-------------|-----|
| | 직장운동부 재능기부 | - | - | 100,000 | 0.26 | △ 100,000 | |
| | 체육프로그램 지원 | 2,980,000 | 8.33 | 1,402,800 | 3.59 | 1,577,200 | |
| | 경기스포츠클럽 | 2,980,000 | 8.33 | 149,000 | 0.38 | 2,831,000 | |
| | 주민공동체클럽 지원 | - | - | 1,140,800 | 2.92 | △ 1,140,800 | |
| | 요트학교운영 지원 | - | - | 95,000 | 0.24 | △ 95,000 | |
| | 꿈나무체조교실 | - | - | 18,000 | 0.05 | △ 18,000 | |
| | 배려계층 체육지원 | - | - | 890,000 | 2.28 | △ 890,000 | |
| | 꿈나무스포츠학교 | - | - | 650,000 | 1.66 | △ 650,000 | |
| | 대학자원봉사단 | - | - | 50,000 | 0.13 | △ 50,000 | |
| | 스포츠박스 운영 | - | - | 190,000 | 0.49 | △ 190,000 | |
| | 경기도어르신생활체육대회 | 100,040 | 0.28 | 100,040 | 0.26 | - | |
| | 남북교류협력기금 | - | - | 71,785 | 0.18 | △ 71,785 | |
| | 체육진흥기금 | 1,067,304 | 2.98 | 450,000 | 1.15 | 617,304 | |
| | 유소년클럽 지원 | 250,000 | 0.70 | - | - | 250,000 | |
| | 배려계층체육 지원 | 777,304 | 2.17 | - | - | 777,304 | |
| | 은퇴체육인활동 지원 | 40,000 | 0.11 | - | - | 40,000 | |
| | 체육진흥기금 | - | - | 450,000 | 1.15 | △ 450,000 | |
| | 사무처 운영비 | 4,670,000 | 13.05 | 4,158,359 | 10.65 | 511,641 | |
| 2. 대한체육회 보조사업비 | | 8,689,330 | 24.29 | 8,849,708 | 22.66 | △ 160,378 | |
| | 소년체전지원금 | 286,706 | 0.80 | 286,706 | 0.73 | - | |
| | 선수폭력근절교육비 | 12,445 | 0.03 | 12,445 | 0.03 | - | |
| | 전국체전훈련비 | 92,103 | 0.26 | 92,103 | 0.24 | - | |
| | 종합형스포츠클럽 | 1,103,500 | 3.08 | 1,103,500 | 2.83 | - | |
| | 생활체육광장 운영 | 64,857 | 0.18 | 64,857 | 0.17 | - | |
| | 동호인행사 지원 | 20,000 | 0.06 | 20,000 | 0.05 | - | |
| | 시군운영 지원 | 372,000 | 1.04 | 372,000 | 0.95 | - | |

(단위 : 천원)

| 구 분 | | 2019년 예산액 | 구성비 | 2018년 예산액 | 구성비 | 증감액 | 비 고 |
|-------------------|-------------|--------------|------|--------------|------|-----------|-----|
| | 지도자배치운영 지원 | 27,060 | 0.08 | 73,700 | 0.19 | △ 46,640 | |
| | 어르신체육활동 지원 | 43,200 | 0.12 | 43,200 | 0.11 | - | |
| | 유아체육활동 지원 | 17,134 | 0.05 | 17,134 | 0.04 | - | |
| | 학교체육시설개방 지원 | 320,586 | 0.90 | 434,324 | 1.11 | △ 113,738 | |
| | 신나는주말체육학교 | 3,492,689 | 9.76 | 3,492,689 | 8.94 | - | |
| | 학교스포츠클럽대회 | 18,000 | 0.05 | 18,000 | 0.05 | - | |
| | 청소년체육활동 지원 | 31,322 | 0.09 | 31,322 | 0.08 | - | |
| | 안전진흥사업 | 24,000 | 0.07 | 24,000 | 0.06 | - | |
| | 학교운동부 지원 | 440,137 | 1.23 | 440,137 | 1.13 | - | |
| | 전통스포츠 보급 | 65,000 | 0.18 | 65,000 | 0.17 | - | |
| | 여성체육활동 지원 | 11,310 | 0.03 | 11,310 | 0.03 | - | |
| | 행정보조비 | 65,646 | 0.18 | 65,646 | 0.17 | - | |
| | 지방체육진흥 | 1,881,635 | 5.26 | 1,881,635 | 4.82 | - | |
| | 선수저변확대 | 300,000 | 0.84 | 300,000 | 0.77 | - | |
| 3. 국민체육진흥공단 보조사업비 | | 298,625 | 0.83 | 302,175 | 0.77 | △ 3,550 | |
| | 과학거점센터 지원비 | 298,625 | 0.83 | 302,175 | 0.77 | △ 3,550 | |
| 4. 도교육청 보조금 | | 1,000,000 | 2.80 | - | - | 1,000,000 | |
| | 초등스포츠클럽 육성 | 1,000,000 | 2.80 | - | - | 1,000,000 | |
| 5. 예비비 및 기타 | | 5,830 | 0.02 | - | - | 5,830 | |
| | 잡 수 입 | 5,830 | 0.02 | - | - | 5,830 | |

2019년도 일반회계
세입예산 명세서

(단위 : 천원)

| 관 | 항 | 목 | 2019년 예산액 | 2018년 예산액 | 증 감 액 | 산 출 내 역 |
|---|---|--------------|--------------|--------------|-------------|--|
| | | 세 입 합 계 | 35,774,079 | 39,059,597 | △ 3,285,518 | |
| | | 1. 국·도비보조금 | 25,780,294 | 29,907,714 | △ 4,127,420 | |
| | | 국·도비보조금 | 25,780,294 | 29,907,714 | △ 4,127,420 | |
| | | 국·도비보조금 | 25,780,294 | 29,907,714 | △ 4,127,420 | ○전국종합대회 참가 8,345,950 ○경기도종합대회 개최 지원 624,000 ○체육진흥사업비 2,695,000 ○종목활성화비 3,995,000 ○지도자 및 선수육성비 1,303,000 ○체육프로그램 지원 2,980,000 ○경기도어르신생활체육대회 100,040 ○체육진흥기금 1,067,304 ○사무처운영비 4,670,000 |
| | | 2. 대한체육회 보조금 | 8,689,330 | 8,849,708 | △ 160,378 | |
| | | 대한체육회 보조금 | 8,689,330 | 8,849,708 | △ 160,378 | |
| | | 대한체육회 보조금 | 8,689,330 | 8,849,708 | △ 160,378 | ○전국소년체육대회 파견 지원 286,706 ○선수폭력예방 및 근절교육 12,445 ○전국체육대회 훈련비 지원 92,103 ○종합형클럽운영 지원 1,103,500 ○생활체육광장 사업 64,857 ○종목단체 행사 지원 20,000 ○시군 사무국장 활동 지원 372,000 ○생활체육지도자 교육사업 27,060 ○어르신 체육활동 지원 43,200 |

(단위 : 천원)

| 관 | 항 | 목 | 2019년 예산액 | 2018년 예산액 | 증 감 액 | 산 출 내 역 |
|---|---|------------------------|--------------|--------------|-----------|--|
| | | | | | | ○아동 체육활동 지원 17,134 ○학교체육시설 개방지원 사업 320,586 ○주말체육 학교 운영 3,492,689 ○학교체육활성화 코디 운영 18,000 ○청소년 체육활동 지원 31,322 ○스포츠안전재단 안전교육 사업 24,000 ○학교 엘리트체육 선수단 지원 440,137 ○전통스포츠 활성화 지원 65,000 ○여성 체육활동 지원 11,310 ○사무처 운영보조비 65,646 ○직장운동경기부 진흥 지원 1,881,635 ○선수저변 지원 300,000 |
| | | 3. 국민체육진흥공단 보조금 | 298,625 | 302,175 | △ 3,550 | |
| | | 국민체육진흥공단 보조금 | 298,625 | 302,175 | △ 3,550 | |
| | | 국민체육진흥공단 보조금 | 298,625 | 302,175 | △ 3,550 | ○과학거점센터 지원 298,625 |
| | | 4. 도교육청 보조금 | 1,000,000 | - | 1,000,000 | |
| | | 도교육청 보조금 | 1,000,000 | - | 1,000,000 | |
| | | 도교육청 보조금 | 1,000,000 | - | 1,000,000 | ○초등스포츠클럽 육성 1,000,000 |
| | | 5. 예비비 및 기타 | 5,830 | - | 5,830 | |
| | | 잡 수 입 | 5,830 | - | 5,830 | |
| | | 잡 수 입 | 5,830 | - | 5,830 | ○예금이자 5,830 |

2019년도 일반회계
세출예산 명세서

1. 국·도비 보조금

(단위 : 천 원)

| 장 | 관 | 항 | 세 항 | 목 | 2019년 예산액 | 2018년 예산액 | 증감액 | 산 출 내 역 |
|---|---|---|--------|------------|--------------|--------------|-------------|--|
| | | | | 국도비 보조금 | 25,780,294 | 29,907,714 | △ 4,127,420 | 2019년도 예산안 |
| | | | | 가. 사 업 비 | 20,042,990 | 25,299,355 | △ 5,256,365 | |
| | | | | 전국종합대회 참가비 | 8,345,950 | 7,964,930 | 381,020 | |
| | | | | 전국종합대회 참가비 | 8,345,950 | 7,964,930 | 381,020 | |
| | | | | 전국동계체전 | 1,498,000 | 1,172,710 | 325,290 | |
| | | | | 일반운영비 | 118,198 | 82,180 | 36,018 | ○ 선발대회 인쇄비 1,000 ○ 선수단복 (파카150천원×650벌, 모자12천원×600개) 104,700 ○ 본부임직원 파견비 - 숙박비 70천원×5일×10실 = 3,500 - 급식교통비 30천원×5일×10명 = 1,500 ○ 체전운영 제경비 3,298 ○ 연중 체전대책간담회 300천원×7종목×2회 = 4,200 |
| | | | | 보 상 금 | 1,379,802 | 1,090,530 | 289,272 | ○ 경기장 임차료 22,000 ○ 선발대회비 5,000천원×5종목 = 25,000 ○ 우수선수 관리지원 10,000~30,000천원×25명 = 500,000 ○ 숙소사용료(용품) 25,000 ○ 훈련숙식비 - 강화훈련비 25천원×15일×490명 = 183,750 - 현지적응훈련비 25천원×10일×280명 = 70,000 ○ 훈련기자재 구입비 25,000천원×5종목 = 125,000 ○ 강화훈련 선수단 격려 20천원×500명 = 10,000 ○ 대회참가 선수단 출전비 - 교통비 15천원×510명×2회 = 15,300 - 숙식비 50천원×500명×3.3일 = 84,150 ○ 대회참가 선수단 상해보험료 2,200원×550명×6.2일 = 7,502 ○ 대회참가 선수단 격려 20천원×500명 = 10,000 ○ 대회참가 사무국장 활동비 300천원×7종목 = 2,100 ○ 입상종목 포상 300,000 |

(단위 : 천 원)

| 장 | 관 | 항 | 세 항 | 목 | 2019년 예산액 | 2018년 예산액 | 증감액 | 산 출 내 역 |
|---|---|---|--------|--------|--------------|--------------|--------|--|
| | | | | 전국하계체전 | 5,991,950 | 5,932,260 | 59,690 | |
| | | | | 일반운영비 | 572,950 | 558,950 | 14,000 | ○ 선발대회 인쇄비(상장, 프로그램) 5,600 ○ 훈련기자재구입지원 6,500-7,500천원×43종목 = 300,000 ○ 현지상황판 제작비 등 3,000 ○ 전국체전 필승결의대회 행사(결단식 등) 12,000 ○ 격려차량 임차 및 운영 3,000 ○ 선수단 피복비 - 선수단복 80천원×2,150벌 = 172,000 - 입장단위대 400천원×45벌 = 18,000 - 모자 8천원×2,150개 = 17,200 ○ 본부임직원 파견비 - 숙박비 70천원×25실×8일 = 14,000 - 급식교통비 30천원×40명×8일 = 9,600 ○ 본부상황실 운영비 300천원×7일 = 2,100 ○ 연중 체전대책 간담회 350천원×47종목×1회 = 16,450 |
| | | | | 보 상 금 | 5,274,000 | 5,228,310 | 45,690 | ○ 종목별 선발대회 운영비 2,000천원×60회 = 120,000 ○ 대학 및 실업팀 지원 - 대학 및 실업팀 지원 500,000 - 선수 관리지원 5,000천원×24명 = 120,000 ○ 우수선수 관리지원 10,000-30,000천원×40명 = 800,000 ○ 대회참가 선수단 상해보험료 2,000원×2,000명×6일 = 24,000 ○ 강화훈련 지원 25천원×1,900명×30일 = 1,425,000 ○ 대회참가 선수단 출전비 - 교통비 10천원×2,000명×2회 = 40,000 - 숙박비 60천원×2,000명×6-7일 = 780,000 - 장비수송비 1,500천원×2회×5종 = 15,000 ○ 입상종목 포상 1,340,000 ○ 대회참가선수단격려 20천원×1,500명×2회 = 60,000 ○ 대회참가 사무국장 활동비 300천원×47명 = 14,100 |

(단위 : 천 원)

| 장 | 관 | 항 | 세 항 | 목 | 2019년 예산액 | 2018년 예산액 | 증감액 | 산 출 내 역 |
|---|---|---|--------|---------------|--------------|--------------|----------|--|
| | | | | | | | | ○ 개폐회식 참가종목 격려 500천원×6종목 = 3,000 |
| | | | | | | | | ○ 선수단특별대책운영비 1,000천원×25종목 = 25,000 |
| | | | | | | | | ○ 체전운영 제경비 7,900 |
| | | | | 민간이전 | 145,000 | 145,000 | - | ○ 특수장비 구입지원 및 훈련장 사용료 등 145,000 |
| | | | | 전국소년체전 | 150,000 | 201,560 | △ 51,560 | |
| | | | | 일반운영비 | 24,050 | 21,650 | 2,400 | ○ 일반수용비(전산장비, 사무용품 등) 600 |
| | | | | | | | | ○ 차량비(격려차량 임차 및 운영) 2,000 |
| | | | | | | | | ○ 본부임직원 파견비 |
| | | | | | | | | - 숙박비 70천원×25실×5일 = 8,750 |
| | | | | | | | | - 급식교통비 30천원×20명×6일 = 3,600 |
| | | | | | | | | ○ 본부상황실 운영비 200천원×7일 = 1,400 |
| | | | | | | | | ○ 체전운영 제경비 4,700 |
| | | | | | | | | ○ 종목별 체전대책 간담회 300천원×10종목 = 3,000 |
| | | | | 보 상 금 | 125,950 | 179,910 | △ 53,960 | ○ 참가임원 상해 보험료 1천원×350명×5일 = 1,750 |
| | | | | | | | | ○ 대회참가 선수단 출전비 |
| | | | | | | | | - 교통비 15천원×1,200명 = 18,000 |
| | | | | | | | | - 숙식비(임원) 50천원×100명×5일 = 25,000 |
| | | | | | | | | ○ 훈련 및 장비지원 50,000 |
| | | | | | | | | ○ 선수단 격려 20천원×1,200명 = 24,000 |
| | | | | | | | | ○ 대회참가 사무국장 활동비 200천원×36종목 = 7,200 |
| | | | | 전국생활체육 대축전 | 706,000 | 658,400 | 47,600 | |
| | | | | 일반운영비 | 194,200 | 195,350 | △ 1,150 | ○ 선수단 피복비 |
| | | | | | | | | - 선수단복 80천원×2,100벌 = 168,000 |
| | | | | | | | | - 모자 8천원×350개 = 2,800 |
| | | | | | | | | ○ 입장식 준비(입장 퍼포먼스 등) 3,000 |
| | | | | | | | | ○ 본부상황실 운영비 (전화, FAX, 현황판) 300천원×4일 = 1,200 |
| | | | | | | | | ○ 행사비(필승결의대회 및 격려만찬) 30천원×150명= 4,500 |
| | | | | | | | | ○ 본부임직원 파견비 |
| | | | | | | | | - 숙박비 70천원×16실×5일 = 5,600 |

(단위 : 천 원)

| 장 | 관 | 항 | 세 항 | 목 | 2019년 예산액 | 2018년 예산액 | 증감액 | 산 출 내 역 |
|---|---|---|--------|--------------|--------------|--------------|---------|--|
| | | | | | | | | - 급식교통비 30천원×30명×5일 = 4,500 ○ 본부임·직원 차량 임차 및 유지비 200천원×2대×4일 = 1,600 ○ 선수단 훈련격려 간담회 1,000천원×3회 = 3,000 |
| | | | | 보 상 금 | 511,800 | 463,050 | 48,750 | ○ 선수단 유니폼 30천원×1,900명 = 57,000 ○ 대회참가 선수단 출전비 - 교통비 25천원×2,000명×2일 = 100,000 - 숙박비 60천원×2,000명×2.2일 = 260,000 - 장비 수송비 (자전거 등 3종목) 1,400천원×3종목 = 4,200 ○ 입상종목 포상 50,000 ○ 상해보험료(감독·선수) 5,000 ○ 개·폐회식 참가자격려 500천원×6종목 = 3,000 ○ 대회참가자 선수 격려 10천원×2,000명 = 20,000 ○ 대회참가 사무국장 활동비 300천원×42종목 = 12,600 |
| | | | | 경기도종합대회 개최지원 | 624,000 | 624,000 | - | |
| | | | | 경기도종합대회 개최지원 | 624,000 | 624,000 | - | |
| | | | | 경기도체육대회 | 343,600 | 349,575 | △ 5,975 | |
| | | | | 일반운영비 | 72,400 | 78,375 | △ 5,975 | ○ 시상품 제작비 - 메달제작비 6천원×2,800개 = 16,800 - 상배제작비 65천원×220개 = 14,300 ○ 인쇄물제작비 - 참가요강 10천원×300부 = 3,000 - 상장 및 케이스 3천원×2,000매 = 6,000 - 초청장 1천원×500매 = 500 ○ 주최자보험료 3,000 ○ 대회운영비(현수막, 상황판, 우편료 등) 2,880 ○ 참가신청 및 대회운영프로그램 유지비 11,000 ○ 본부임직원 파견비 - 급량비 30천원×20명×5일 = 3,000 - 숙박비 70천원×14실×4일 = 3,920 |

(단위 : 천 원)

| 장 | 관 | 항 | 세 항 | 목 | 2019년 예산액 | 2018년 예산액 | 증감액 | 산 출 내 역 |
|---|---|---|--------|----------------|------------------|------------------|--------------------|---|
| | | | | | | | | ○ 회의비 (종목, 시군, 개최지 등) 50천원×40명×4회 = 8,000 |
| | | | | 보 상 금 | 271,200 | 271,200 | - | ○ 경기진행비 11,000천원×24종목 = 264,000 ○ 대회참가 사무국장 활동비 300천원×24종목 = 7,200 |
| | | | 경기 | 도생활체육 대축전 | 280,400 | 274,425 | 5,975 | |
| | | | | 일반운영비 | 64,400 | 69,825 | △ 5,425 | ○ 시상품 제작비 - 메달제작비 6천원×2,800개 = 16,800 - 상배제작비 65천원×230개 = 14,950 ○ 주최자보험료 3,500 ○ 인쇄물제작비 - 참가요강 10천원×300부 = 3,000 - 초청장 1천원×500매 = 500 ○ 대회운영비(현수막, 상황판, 우편료 등) 3,730 ○ 참가신청 및 대회운영프로그램 유지비 11,000 ○ 본부임직원 파견비 - 급량비 30천원×20명×5일 = 3,000 - 숙박비 70천원×14실×4일 = 3,920 ○ 회의비 (종목, 시군, 개최지 등) 50천원×40명×2회 = 4,000 |
| | | | | 보 상 금 | 216,000 | 204,600 | 11,400 | ○ 경기진행비(일반부) 8,700천원×24종목 = 208,800 ○ 대회참가 사무국장 활동비 300천원×24종목 = 7,200 |
| | | | | 체육진흥사업비 | 2,695,000 | 5,028,000 | △ 2,333,000 | |
| | | | | 체육진흥사업비 | 2,695,000 | 5,028,000 | △ 2,333,000 | |
| | | | | 체육진흥사업 | 659,248 | 690,180 | △ 30,932 | |
| | | | | 체육인회 지원 | - | 40,000 | △ 40,000 | 체육진흥기금으로 이전 편성 - |
| | | | | 체육시상식 | 65,000 | 65,000 | - | ○ 상패제작비 200천원×100개 = 20,000 ○ 인쇄비 5,000천원×1회 = 5,000 ○ 행사개최 제경비 40,000 |
| | | | | 청장년체육인 취업지원 | 444,248 | 105,180 | 339,068 | ○ 전문교육 위탁운영 60,000 ○ 직업훈련교육 - 강사비 400천원×15명×5회×7개월 = 210,000 |

(단위 : 천 원)

| 장 | 관 | 항 | 세 항 | 목 | 2019년 예산액 | 2018년 예산액 | 증감액 | 산 출 내 역 |
|---|---|---|--------|---------------------|--------------|--------------|-----------|--|
| | | | | | | | | - 대관비 500천원×3개반×5회×7개월 = 52,500 - 교재 및 실습비 180천원×100명 = 18,000 ○ 현역선수 진로교육 - 강사비 400천원×2명×4회×5개월 = 16,000 - 교재 및 실습비 80천원×600명 = 48,000 ○ 웹사이트 유지보수 20,000 ○ 자문위원단 운영 5,000 ○ 홍보영상제작비 10,000 ○ 기타운영비 4,748 |
| | | | | 생활체육 지도자 아카데미 | 70,000 | - | 70,000 | ○ 생활체육지도자 아카데미 - 전문교육 위탁운영비 60,000 - 일반운영비 10,000 |
| | | | | 기획홍보비 | - | 400,000 | △ 400,000 | ○ 기획홍보비 - |
| | | | | 회원단체 전산구축 | 80,000 | 80,000 | - | ○ 시군 및 종목 G-포털 구축 및 유지보수비 80,000 |
| | | | | 스포츠경쟁력 강화 | 659,752 | 1,190,820 | △ 531,068 | |
| | | | | 스포츠스타 체육교실 | - | 60,000 | △ 60,000 | |
| | | | | 체육단체 교육 및 교류 | 184,340 | 197,000 | △ 12,660 | ○ 체육단체 세미나 170천원×101개단체×2명 = 34,340 ○ 시군체육회 및 종목단체 평가 100,000 ○ 시도체육회 교류추진 15,000 ○ 시군체육회 및 종목단체 등 체육단체 교육(권역별) 7,500천원×4회 = 30,000 ○ 진로체험 운영비 500천원×10회 = 5,000 |
| | | | | 과학센터 운영 | 75,412 | 65,820 | 9,592 | ○ 인건비 2,090천원×2명×11월 = 45,980 ○ 법정부담금 200천원×2명×11월 = 4,400 ○ 시간외근무 수당 13천원×12시간×2명×11월 = 3,432 ○ 출장여비 150천원×2명×11월 = 3,300 ○ 전국체전현장지원 - 팀트레이너 운영 200천원×12종목×7일 = 16,800 - 장비 및 의무용품 구입 150,000원×10종목 = 1,500 |

(단위 : 천 원)

| 장 | 관 | 항 | 세 항 | 목 | 2019년 예산액 | 2018년 예산액 | 증감액 | 산 출 내 역 |
|---|---|---|--------|------------------------|------------------|------------------|--------------------|---|
| | | | | 스포츠체험 캠프 및 교실지원 | 300,000 | 400,000 | △ 100,000 | ○ 스포츠클럽 선진 체육 체험캠프 50,000~80,000천원×4~5종목 = 250,000 ○ 스포츠스타와 함께하는 체육교실 10,000~20,000천원×3~5종목 = 50,000 |
| | | | | 평창동계 올림픽성공 개최 지원 | - | 288,000 | △ 288,000 | |
| | | | | 특성화고 지원 | 100,000 | 180,000 | △ 80,000 | ○ 특성화 학교 운영지원 (경기체중·고) 100,000 |
| | | | | 도민참여 기회확대 | 1,376,000 | 3,147,000 | △ 1,771,000 | |
| | | | | 생활체육 혁신모델 | - | 500,000 | △ 500,000 | - |
| | | | | 민간단체 지원 | 1,050,000 | 1,550,000 | △ 500,000 | ○ 민간단체 공모사업 1,050,000 |
| | | | | 체육공모사업 | 300,000 | 1,097,000 | △ 797,000 | ○ 종목 및 시군 공모사업 20,000~50,000천원×15단체 = 300,000 |
| | | | | 빅데이터 활용 | 26,000 | - | 26,000 | ○ 프로그램 개발 22,000천원×1회 = 22,000 ○ 프로그램 유지보수비 1,000천원×4분기 = 4,000 |
| | | | | 종목활성화비 | 3,995,000 | 5,032,800 | △ 1,037,800 | |
| | | | | 종목활성화비 | 3,995,000 | 5,032,800 | △ 1,037,800 | |
| | | | | 종목단체운영 지원 | 1,359,000 | 1,360,800 | △ 1,800 | |
| | | | | 보 상 금 | 1,359,000 | 1,360,800 | △ 1,800 | ○ 종목단체운영 지원 - 사무국장활동비 50,604천원(70단체 400~1,000천원)×12월 = 607,248 - 행정보조비 44,003천원(70단체 400 -1,000천원)×12월 = 528,036 - 입주단체지원비 18,643천원(27개 단체)×12월 = 223,716 |
| | | | | 대회(강습회) 개최 및 출전지원 | 1,876,000 | 2,355,000 | △ 479,000 | |
| | | | | 보 상 금 | 1,876,000 | 2,355,000 | △ 479,000 | ○ 도지사, 의장대회개최 10,000~50,000천원×27종목 = 700,000 ○ 전국대회 출전 및 각종행사 개최격려 300천원×20종목×1회 = 6,000 ○ 전국대회 참가 및 개최지원 - 개최지원 10,000천원×20회 = 200,000 - 참가지원 4,000천원×80회 = 320,000 ○ 종목 단체장기 대회 및 강습회 지원 2,000천원×50종목×2회 = 200,000 ○ 기타대회(행사) 및 꿈나무육성지원 2,000~3,000천원×20회 = 50,000 ○ 시군 및 종목대회 등 개최지원 400,000 |

(단위 : 천원)

| 장 | 관 | 항 | 세 항 | 목 | 2019년 예산액 | 2018년 예산액 | 증감액 | 산 출 내 역 |
|---|---|---|--------|--------------------|------------------|------------------|--------------------|---|
| | | | | 전략종목 육성 | 400,000 | 650,000 | △ 250,000 | |
| | | | | 보 상 금 | 400,000 | 650,000 | △ 250,000 | ○ 축구(생활,엘리트) 등 전략종목 육성 400,000 |
| | | | | 국제스포츠교류 | 300,000 | 370,000 | △ 70,000 | |
| | | | | 일반운영비 | 300,000 | 370,000 | △ 70,000 | ○ 한중일 스포츠 교류 120,000 ○ 도자매결연지역 친선교류 180,000 |
| | | | | 국제대회지원 및 참관 | 60,000 | 297,000 | △ 237,000 | |
| | | | | 일반운영비 | - | 15,000 | △ 15,000 | - |
| | | | | 보 상 금 | 60,000 | 282,000 | △ 222,000 | ○ 국제종합경기대회 출전 지원 - 종목별 국제대회 출전지원 200천원×300명 = 60,000 |
| | | | | 지도자 및 선수육성비 | 1,303,000 | 1,303,000 | - | |
| | | | | 지도자 및 선수육성비 | 1,303,000 | 1,303,000 | - | |
| | | | | 지도자 및 선수육성비 | 1,200,000 | 1,200,000 | - | |
| | | | | 보 상 금 | 1,200,000 | 1,200,000 | - | ○ 우수지도자보상금 및 선수육성금 - 지도자(종목/경기체중 고 추천) 400천원×230명×10개월 = 920,000 - 선수(고/대/일) 100-300천원×150-180명 ×10개월 = 280,000 |
| | | | | 유망선수 프로젝트사업 | 103,000 | 103,000 | - | |
| | | | | 일반운영비 | 3,000 | 3,000 | - | ○ 회의비 및 운영비 3,000천원×1회 = 3,000 |
| | | | | 보 상 금 | 100,000 | 100,000 | - | ○ 유망선수 발굴 육성비 10,000천원×10개단체 = 100,000 |
| | | | | 직장팀 육성비 | - | 2,782,000 | △ 2,782,000 | |
| | | | | 직장팀 육성비 | - | 2,782,000 | △ 2,782,000 | 민간위탁으로 이전 편성 |
| | | | | 직장팀 육성비 | - | 2,782,000 | △ 2,782,000 | |
| | | | | 인 건 비 | - | 1,686,943 | △ 1,686,943 | |
| | | | | 일반운영비 | - | 278,502 | △ 278,502 | |
| | | | | 보 상 금 | - | 816,555 | △ 816,555 | |
| | | | | 직장운동부 재능기부 | - | 100,000 | △ 100,000 | |
| | | | | 직장운동부 재능기부 | - | 100,000 | △ 100,000 | * 2019년도 사업일몰 |
| | | | | 직장운동부 재능기부 | - | 100,000 | △ 100,000 | |
| | | | | 보 상 금 | - | 100,000 | △ 100,000 | - |

(단위 : 천 원)

| 장 | 관 | 항 | 세 항 | 목 | 2019년 예산액 | 2018년 예산액 | 증감액 | 산 출 내 역 |
|---|---|---|--------|---------------------|------------------|------------------|------------------|--|
| | | | | 체육프로그램 지원 | 2,980,000 | 1,402,800 | 1,577,200 | |
| | | | | 체육프로그램 지원 | 2,980,000 | 1,402,800 | 1,577,200 | |
| | | | | 경기스포츠클럽 | 2,980,000 | 149,000 | 2,831,000 | |
| | | | | 일반운영비 | 7,456 | 1,500 | 5,956 | ○ 운영비(회의,모니터링 등) 7,456천원×1회 = 7,456 |
| | | | | 보 상 금 | 2,972,544 | 147,500 | 2,825,044 | ○ 사업관리수당 500천원×9월×77개 시군 종목단체 = 346,500 ○ 체육시설 이용료 8,000천원×77개 시군 종목단체 = 616,000 ○ 순회강사 배치 1,100천원×2명×8월×77개 시군종목단체 = 1,355,200 ○ 인턴인건비 71.2천원×27일×10월×31개 시군체육회 = 595,944 ○ 인턴법정부담금(시군) 190천원×10월×31개시군 체육회 = 58,900 |
| | | | | 주민공동체 클럽지원 | - | 1,140,800 | △ 1,140,800 | * 2019년도 사업일몰 |
| | | | | 일반운영비 | - | 64,000 | △ 64,000 | - |
| | | | | 보상금 | - | 1,076,800 | △ 1,076,800 | - |
| | | | | 요트학교 운영지원 | - | 95,000 | △ 95,000 | * 2019년도 사업일몰 |
| | | | | 일반운영비 | - | 16,000 | △ 16,000 | - |
| | | | | 보 상 금 | - | 79,000 | △ 79,000 | - |
| | | | | 꿈나무체조교실 | - | 18,000 | △ 18,000 | * 2019년도 사업일몰 |
| | | | | 보 상 금 | - | 18,000 | △ 18,000 | - |
| | | | | 배려계층체육 지원 | - | 890,000 | △ 890,000 | |
| | | | | 배려계층 지원 | - | 890,000 | △ 890,000 | 체육진흥기금으로 이전편성 |
| | | | | 꿈나무스포츠학교 | - | 650,000 | △ 650,000 | |
| | | | | 일반운영비 | - | 114,200 | △ 114,200 | |
| | | | | 보 상 금 | - | 535,800 | △ 535,800 | |
| | | | | 대학자원봉사단 | - | 50,000 | △ 50,000 | |
| | | | | 일반운영비 | - | 50,000 | △ 50,000 | |
| | | | | 스포츠박스 운영 | - | 190,000 | △ 190,000 | |
| | | | | 일반운영비 | - | 113,696 | △ 113,696 | |
| | | | | 보 상 금 | - | 76,304 | △ 76,304 | |
| | | | | 경기도어르신생활체육대회 | 100,040 | 100,040 | - | |
| | | | | 경기도어르신 생활체육대회 | 100,040 | 100,040 | - | |

(단위 : 천원)

| 장 | 관 | 항 | 세 항 | 목 | 2019년 예산액 | 2018년 예산액 | 증감액 | 산 출 내 역 |
|---|---|---|--------|------------------|--------------|--------------|----------|--|
| | | | | 경기도어르신 생활체육대회 | 100,040 | 100,040 | - | □ 국도비(국비 22,500천원, 도비 77,540천원) |
| | | | | 일반운영비 | 59,540 | 59,540 | - | ○ 시상품 - 메달제작 6천원×900개 = 5,400 - 상배제작 65천원×90개 = 5,850 ○ 부상품 구입 150천원×130개 = 19,500 ○ 부대행사비 27,000 ○ 대회운영비(현수막,상황판, 우편료 등) 1,790 |
| | | | | 보 상 금 | 40,500 | 40,500 | - | ○ 경기진행(어르신부) 4,500천원×9종목 = 40,500 |
| | | | | 남북교류협력사업 | - | 71,785 | △ 71,785 | |
| | | | | 남북교류협력사업비 | - | 71,785 | △ 71,785 | * 2019년도 사업일몰 |
| | | | | 남북교류 협력사업비 | - | 71,785 | △ 71,785 | |
| | | | | 일반운영비 | - | 71,785 | △ 71,785 | |
| | | | | 나. 체육진흥기금 | 1,067,304 | 450,000 | 617,304 | |
| | | | | 체육진흥기금 | 1,067,304 | 450,000 | 617,304 | |
| | | | | 유소년클럽 육성지원 | 250,000 | - | 250,000 | |
| | | | | 유소년클럽 육성지원 | 250,000 | - | 250,000 | |
| | | | | 유소년클럽 육성지원 | 250,000 | - | 250,000 | ○ 유소년클럽육성 지원 250,000천원×1개소 = 250,000 |
| | | | | 배려계층 체육지원 | 777,304 | - | 777,304 | |
| | | | | 꿈나무스포츠학교 | 650,000 | - | 650,000 | ◇ 경기도꿈나무스포츠학교(4-7, 9-11월간) |
| | | | | 일반운영비 | 114,200 | - | 114,200 | ○ 지도자교육 200천원×45명 = 9,000 ○ 결선리그 90,000천원×1회 = 90,000 ○ 인성교육 11,000천원×1회 = 11,000 ○ 운영비 4,200 |
| | | | | 보 상 금 | 535,800 | - | 535,800 | ○ 지도자수당 800천원×45명×7개월 = 252,000 ○ 지역리그 운영비 800천원×45개소×1회 = 36,000 ○ 용품구입비 및 시설사용료 850천원×180클럽 = 153,000 ○ 버스임차 500천원×45대 = 22,500 ○ 현수막제작 80천원×60개 = 4,800 ○ 스포츠이벤트 1,500천원×45개소 = 67,500 |

(단위 : 천원)

| 장 | 관 | 항 | 세 항 | 목 | 2019년 예산액 | 2018년 예산액 | 증감액 | 산 출 내 역 |
|---|---|---|--------|-----------------------|--------------|--------------|-----------|--|
| | | | | 스포츠박스 운영 | 77,304 | - | 77,304 | |
| | | | | 일반운영비 | 77,304 | - | 77,304 | ○ 스포츠이벤트 1,000천원×10회 = 10,000 ○ 용품구입비 1,500천원×10회 = 15,000 ○ 간담회 및 회의운영 400천원×5회 = 2,000 ○ 차량관리 및 유류비 - 차량 리스비 705천원×12개월×2대 = 16,920 - 차량 관리비(유류비) 500천원×2대×11개월 = 10,680 ○ 보험가입 - 주최자배상책임공제 250천원×12개월 = 3,000 - 차량보험료 700천원×2대 = 1,400 ○ 기타 운영비 18,304 |
| | | | | 대학자원봉사단 | 50,000 | - | 50,000 | |
| | | | | 일반운영비 | 50,000 | - | 50,000 | ○ 활동수당 200천원×14대학×2회 = 5,600 ○ 용품지원비 800천원×14대학 = 11,200 ○ 스포츠 이벤트 - 교육 및 프로그램 운영 100천원×100명×1회 = 10,000 - 스포츠관람 20천원×100명×2회 = 4,000 ○ 우수대학 시상금 4,500천원×1식 = 4,500 ○ 회의비 500천원×4회 = 2,000 ○ 기타운영비 12,700 |
| | | | | 은퇴체육인 활동지원 | 40,000 | - | 40,000 | |
| | | | | 은퇴체육인 활동지원 | 40,000 | - | 40,000 | |
| | | | | 은퇴체육인 활동지원 | 40,000 | - | 40,000 | ○ 은퇴체육인 활동지원 40,000천원×1개소 = 40,000 |
| | | | | 체육진흥기금 | - | 450,000 | △ 450,000 | |
| | | | | 체육진흥기금 | - | 450,000 | △ 450,000 | |
| | | | | 시군직장 운동경기부 창단지원 | - | 400,000 | △ 400,000 | * 2019년도 사업일몰 - |
| | | | | 지역사회체육 역량강화 | - | 50,000 | △ 50,000 | * 2019년도 사업일몰 - |

(단위 : 천원)

| 장 | 관 | 항 | 세 항 | 목 | 2019년 예산액 | 2018년 예산액 | 증감액 | 산 출 내 역 |
|------------|---|--------|--------|-------|--------------|--------------|---------|---|
| 다. 사무처 운영비 | | | | | 4,670,000 | 4,158,359 | 511,641 | |
| | | 사무처운영비 | | | 4,670,000 | 4,158,359 | 511,641 | |
| | | | 사무처운영비 | | 4,670,000 | 4,158,359 | 511,641 | |
| | | | | 인 건 비 | 3,085,961 | 2,974,279 | 111,682 | |
| | | | | 인 건 비 | 3,085,961 | 2,974,279 | 111,682 | ◇ 기본급 ○ 봉급 1,798,445 - 사무처장(2급상당) 95,000 - 본부장(3급상당) 87,000 - 4급(3명) 231,475 - 5급(8명) 401,339 - 6급(6명) 241,048 - 7급(7명) 242,359 - 8급(8명) 183,742 - 9급(6명) 138,623 - 계약 9호(1명) 10,809 - 무기계약직(4명) 83,095 ○ 정근수당 83,955 ◇ 수당 292,280 ○ 초과근무수당 25천원×22시간×12월×31명 = 204,600 ○ 가족수당 26,640 ○ 정근수당가산금 22,520 ○ 관리업무 수당 36,120 ○ 운전업무수당 및 활동비 40천원×5명×12월 = 2,400 ○ 정액급식비 66,300 ○ 명절휴가비 120,312 ○ 연가보상금 190천원×7일×43명 = 57,190 ○ CEO 및 직원 성과급 185,000 ○ 직무수행비 124,170 - 직책급여무추진비(4급) 350천원×3명×12월 = 12,600 |

(단위 : 천원)

| 장 | 관 | 항 | 세 항 | 목 | 2019년 예산액 | 2018년 예산액 | 증감액 | 산 출 내 역 |
|---|---|---|--------|-------|--------------|--------------|---------|---|
| | | | | | | | | - 직책급여무추진비(5급) 100천원×8명×12월 = 9,600 - 직급보조비 • 4급 400천원×3명×12월 = 14,400 • 5급 250천원×8명×12월 = 24,000 • 6급 155천원×6명×12월 = 11,160 • 7급 140천원×7명×12월 = 11,760 • 8~9급 125천원×14명×12월 = 21,000 • 계약 9호 125천원×1명×6월 = 750 - 특정업무 수행 활동비 18,900 ○ 4대보험 258,496 ○ 퇴직적립금 183,768 |
| | | | | 사 무 비 | 1,584,039 | 1,184,080 | 399,959 | |
| | | | | 일반운영비 | 1,259,519 | 860,380 | 399,139 | ◇ 사무관리비 100,480 ○ 기본 사무용품비 750천원×12월 = 9,000 ○ 인쇄비(결산서, 예산서, 이사회, 대의원총회, 각종 업무보고, 경영실적보고서 등) 40,000 ○ 도서구입(행정, 기획, 전문서적 등) 450천원×12월 = 1,500 ○ 범용S/W 구입 (한글, 오피스 등) 250천원×20개 = 5,000 ○ 각종 상패 (감사, 인준 등) 제작 150천원×50개 = 7,500 ○ 체육주간 행사운영 20천원×40명×2회 = 1,600 ○ 현수막 제작비 (각종회의 및 행사) 100천원×60개 = 6,000 ○ 전산장비 소모품 구입 750천원×4회 = 3,000 ○ 운영물품 (회의, 음료, 다과 등) 400천원×12월 = 4,800 ○ 급량비 8,000원×10명×23일×12월 = 22,080 ◇ 유지보수비 92,800 ○ 정보보안 750천원×12월 = 9,000 ○ 행정장비 유지보수 800천원×12월 = 9,600 ○ 홈페이지 3,000천원×4분기 = 12,000 ○ G-포털(도체육회 회계 및 인사) 6,250천원×4분기 = 25,000 |

(단위 : 천원)

| 장 | 관 | 항 | 세 항 | 목 | 2019년 예산액 | 2018년 예산액 | 증감액 | 산 출 내 역 |
|---|---|---|--------|---|--------------|--------------|-----|---|
| | | | | | | | | ○ 업무용 차량유지 2,500천원×12월 = 30,000 |
| | | | | | | | | ○ 소규모 수선비 (기계, 집기수리 등) 600천원×12월 = 7,200 |
| | | | | | | | | ◇ 위탁교육비 13,000 |
| | | | | | | | | ○ e-러닝 부담금 50천원×40명 = 2,000 |
| | | | | | | | | ○ 직원 직무교육 (강사,임차료 등) 500천원×10회 = 5,000 |
| | | | | | | | | ○ 윤리 및 CS 경영확립 500천원×4회 = 2,000 |
| | | | | | | | | ○ 소모임 지원(경평TF, 업무스터디 등) 10천원×40명×10월 = 4,000 |
| | | | | | | | | ◇ 운영수당 20,000 |
| | | | | | | | | ○ 위원회 및 평가 수당 100천원×5명×40회 = 20,000 |
| | | | | | | | | ◇ 공공운영비 67,040 |
| | | | | | | | | ○ 신문구독료 14천원×30부×12월 = 5,040 |
| | | | | | | | | ○ 회계관계직원 보증보험료 50천원×40명 = 2,000 |
| | | | | | | | | ○ 자문료 (법률,세무,노무 등) 750천원×12월 = 9,000 |
| | | | | | | | | ○ 전화사용료 50천원×40대×12월 = 24,000 |
| | | | | | | | | ○ 우편요금 500천원×12월 = 6,000 |
| | | | | | | | | ○ 시도지부 협회비 500천원×12월 = 6,000 |
| | | | | | | | | ○ 주민세 월인건비×0.5%×12월 = 15,000 |
| | | | | | | | | ◇ 임차료 470,300 |
| | | | | | | | | ○ 장기차량 임차 830~850천원×6대×12월 = 60,000 |
| | | | | | | | | ○ 단기차량 임차 750천원×6월 = 4,500 |
| | | | | | | | | ○ 행정장비 임차비 1,600천원×12월 = 19,200 |
| | | | | | | | | ○ 환경개선 장비임차 50천원×6대×12월 = 3,600 |
| | | | | | | | | ○ 임대사무실 관리비 (경기도체육회) 31,917천원×12월 = 383,000 |
| | | | | | | | | ◇ 용역수수료 29,899 |
| | | | | | | | | ○ 각종 수수료(속기,원고,입찰,수임 등) 29,899 |
| | | | | | | | | ◇ 맞춤형 복지제도 66,000 |
| | | | | | | | | ○ 맞춤형 복지제도 100천원×44명×12월 = 52,800 |
| | | | | | | | | ○ 직원 건강관리 지원 300천원×44명 = 13,200 |

(단위 : 천원)

| 장 | 관 | 항 | 세 항 | 목 | 2019년 예산액 | 2018년 예산액 | 증감액 | 산 출 내 역 |
|---|---|---|--------|-------|--------------|--------------|----------|--|
| | | | | | | | | ◇ 기획홍보비 400,000 |
| | | | | 여 비 | 132,600 | 124,200 | 8,400 | ○ 국내여비 200천원×44명×12월 = 105,600 |
| | | | | | | | - | ○ 국외여비 900천원×3명×10회 = 27,000 |
| | | | | 업무추진비 | 95,920 | 95,600 | 320 | ○ 기관운영 업무추진비 3,500천원×12월 = 42,000 |
| | | | | | | | - | ○ 시책추진 업무추진비 3,800천원×12월 = 45,600 |
| | | | | | | | - | ○ 정원가산 업무추진비 80천원×44명 = 3,520 |
| | | | | | | | | ○ 부서운영 업무추진비 400천원×12월 = 4,800 |
| | | | | 대외협력비 | 90,000 | 100,000 | △ 10,000 | ○ 유관기관 협력 추진비(종목단체, 시군체육회, 시도체육회, 서포터즈 등) 55,000 |
| | | | | | | | - | ○ 회의 개최비(이사회, 대의원총회, 종목/시군회의 기타 위원회 등) 25,000 |
| | | | | | | | - | ○ 도립체육시설 조성 및 운영 제경비 10,000 |
| | | | | 자산취득비 | 6,000 | 3,900 | 2,100 | ○ 컴퓨터 구입 1,500천원×4대 = 6,000 |

2. 대한체육회 보조사업비

(단위 : 천원)

| 장 | 관 | 항 | 세 항 | 목 | 2019년 예산액 | 2018년 예산액 | 증감액 | 산 출 내 역 | |
|------------|---|---|--------|-------------|--------------|--------------|-----------|------------------|-----------|
| 합 계 | | | | | 8,689,330 | 8,849,708 | △ 160,378 | | |
| 대한체육회 보조사업 | | | | | 8,689,330 | 8,849,708 | △ 160,378 | | |
| | | | | 대한체육회 보조금 | 8,689,330 | 8,849,708 | △ 160,378 | | |
| | | | | 대한체육회 보조금 | 8,689,330 | 8,849,708 | △ 160,378 | | |
| | | | | 대한체육회보조금 | 8,689,330 | 8,849,708 | △ 160,378 | | |
| | | | | 소년체전지원금 | 286,706 | 286,706 | - | ○전국소년체육대회 파견지원 | 286,706 |
| | | | | 선수폭력근절교육비 | 12,445 | 12,445 | - | ○선수폭력예방 및 근절교육 | 12,445 |
| | | | | 전국체전훈련비 | 92,103 | 92,103 | - | ○전국체육대회 훈련비 지원 | 92,103 |
| | | | | 종합형스포츠클럽 | 1,103,500 | 1,103,500 | - | ○종합형클럽운영지원 | 1,103,500 |
| | | | | 생활체육광장 운영 | 64,857 | 64,857 | - | ○생활체육 광장 사업 | 64,857 |
| | | | | 동호인행사 지원 | 20,000 | 20,000 | - | ○종목단체 행사지원 | 20,000 |
| | | | | 시군운영지원 | 372,000 | 372,000 | - | ○시군 사무국장 활동지원 | 372,000 |
| | | | | 지도자배치운영 지원 | 27,060 | 73,700 | △ 46,640 | ○생활체육지도자 교육사업 | 27,060 |
| | | | | 어르신체육활동 지원 | 43,200 | 43,200 | - | ○어르신 체육활동 지원 | 43,200 |
| | | | | 유아체육활동지원 | 17,134 | 17,134 | - | ○아동 체육활동 지원 | 17,134 |
| | | | | 학교체육시설개방 지원 | 320,586 | 434,324 | △ 113,738 | ○학교체육시설 개방지원 사업 | 320,586 |
| | | | | 신나는주말체육학교 | 3,492,689 | 3,492,689 | - | ○주말체육 학교 운영 | 3,492,689 |
| | | | | 학교스포츠클럽대회 | 18,000 | 18,000 | - | ○학교체육활성화 코디 운영 | 18,000 |
| | | | | 청소년체육활동 지원 | 31,322 | 31,322 | - | ○청소년 체육활동 지원 | 31,322 |
| | | | | 안전진흥사업 | 24,000 | 24,000 | - | ○스포츠안전재단 안전교육 사업 | 24,000 |
| | | | | 학교운동부 지원 | 440,137 | 440,137 | - | ○학교 엘리트체육 선수단 지원 | 440,137 |
| | | | | 전통스포츠보급 | 65,000 | 65,000 | - | ○전통스포츠 활성화 지원 | 65,000 |
| | | | | 여성체육 활동지원 | 11,310 | 11,310 | - | ○여성 체육활동 지원 | 11,310 |
| | | | | 행정보조비 | 65,646 | 65,646 | - | ○사무처 운영보조비 | 65,646 |
| | | | | 지방체육진흥 | 1,881,635 | 1,881,635 | - | ○직장운동경기부 진흥지원 | 1,881,635 |
| | | | | 선수저변확대 | 300,000 | 300,000 | - | ○선수저변 지원 | 300,000 |

3. 국민체육진흥공단 보조사업비

(단위 : 천원)

| 장 | 관 | 항 | 세 항 | 목 | 2019년 예산액 | 2018년 예산액 | 증 감 | 산 출 내 역 |
|---------------|---|---|--------|---|--------------|--------------|---------|---|
| 합 계 | | | | | 298,625 | 302,175 | △ 3,550 | |
| 국민체육진흥공단 보조사업 | | | | | 298,625 | 302,175 | △ 3,550 | |
| 국민체육진흥공단 보조금 | | | | | 298,625 | 302,175 | △ 3,550 | |
| 과학거점센터지원비 | | | | | 298,625 | 302,175 | △ 3,550 | |
| 과학거점센터지원비 | | | | | 298,625 | 302,175 | △ 3,550 | |
| 인 건 비 | | | | | 182,600 | 180,600 | 2,000 | ○보수(센터장1, 연구원3) 165,600 ○측정보조원 17,000 |
| 운 영 비 | | | | | 101,225 | 106,575 | △ 5,350 | ○일반수용비 42,625 ○공공요금 및 제세 2,500 ○피복비 2,000 ○임차료 15,900 ○차량비 2,400 ○복리후생비 35,800 |
| 여 비 | | | | | 11,800 | 10,800 | 1,000 | ○국내여비 11,800 |
| 업무추진비 | | | | | 3,000 | 4,200 | △ 1,200 | ○사업추진 및 간담회 3,000 |

4. 도교육청 보조사업비

(단위 : 천원)

| 장 | 관 | 항 | 세 항 | 목 | 2019년 예산액 | 2018년 예산액 | 증감액 | 산 출 내 역 |
|----------|---|---|--------|-----------|--------------|--------------|-----------|---|
| 합 계 | | | | | 1,000,000 | - | 1,000,000 | |
| 도교육정보조사업 | | | | | 1,000,000 | - | 1,000,000 | |
| | | | | 도교육정보조금 | 1,000,000 | - | 1,000,000 | |
| | | | | 도교육정보조금 | 1,000,000 | - | 1,000,000 | |
| | | | | 초등스포츠클럽육성 | 1,000,000 | - | 1,000,000 | |
| | | | | 일반운영비 | 160,000 | - | 160,000 | ○전산개발 및 연구용역비 150,000 ○운영비(회계검토비 및 회의비 등) 10,000 |
| | | | | 보 상 금 | 840,000 | - | 840,000 | ○사업운영비(시군) 840,000 |
| | | | | | | | | |

5. 예비비 및 기타

(단위 : 천원)

| 장 | 관 | 항 | 세 항 | 목 | 2019년 예산액 | 2018년 예산액 | 증감액 | 산 출 내 역 |
|---|---|---|--------|-------------|--------------|--------------|-------|------------------|
| | | | | 5. 예비비 및 기타 | 5,830 | - | 5,830 | |
| | | | | 가. 잡 수 입 | 5,830 | - | 5,830 | |
| | | | | 잡 수 입 | 5,830 | - | 5,830 | |
| | | | | 잡 수 입 | 5,830 | - | 5,830 | |
| | | | | 잡 수 입 | 5,830 | - | 5,830 | |
| | | | | 잡 수 입 | 5,830 | - | 5,830 | ○예금이자 5,830 |

**2019년도 일반회계
명시이월 사업 예산(안)**

일반회계 명시이월 사업 예산(안)

□ 세입 총괄

(단위 : 천원)

| 구 분 | 2019년 예산액 | 2018년 | | | 비 고 |
|--------------|--------------|-----------|-----------|-----------|--|
| | | 세입액 | 세출액 | 이월액 | |
| 합 계 | 2,491,757 | 4,087,935 | 1,896,178 | 2,491,757 | |
| 국·도비 보조금 | 6,622 | 1,402,800 | 1,396,178 | 6,622 | 18년 도비보조금 이월예산 (체육프로그램지원-주민공동체) 19년도로 명시이월 |
| 대한체육회 보조금 | 603,500 | 803,500 | 500,000 | 603,500 | 18년 대한체육회 이월예산 (종합형스포츠클럽) 19년도로 명시이월 |
| | 1,881,635 | 1,881,635 | - | 1,881,635 | 18년 대한체육회 이월예산 (지방체육진흥사업) 19년도로 명시이월 |

※ 대한체육회 종합형스포츠클럽 예산에서 명시이월된 예산 603,500천원 중 300,000천원은 자금없는 이월 사업비임

□ 세출 총괄

(단위 : 천원)

| 구 분 | 2019년 예산액 | 사업내용(산출기초) | 비 고 |
|-----------|--------------|-----------------------|--------------|
| 합 계 | 2,491,757 | | |
| 국·도비 보조금 | 6,622 | | |
| 체육프로그램 지원 | 6,622 | ○ 체육프로그램지원 6,622 | 19.1월말 완료예정 |
| 대한체육회 보조금 | 2,485,135 | | |
| 종합형스포츠클럽 | 603,500 | ○ 종합형스포츠클럽 지원 603,500 | 19.12월말 완료예정 |
| 지방체육진흥사업 | 1,881,635 | ○ 지방체육진흥사업 1,881,635 | 19.2월말 완료예정 |

일반회계 명시이월 사업 세입·세출예산 명세서

□ 세입예산 명세서

(단위 : 천원)

| 관 | 항 | 목 | 2019년 예산액 | 2018년 예산액 | 증감액 | 산 | 출 | 내 | 역 |
|--------------|---|--------------|--------------|--------------|-----------|--------------|---|-----------|---|
| 세입합계 | | | 2,491,757 | — | 2,491,757 | | | | |
| 1. 국·도비 보조금 | | | 6,622 | — | 6,622 | | | | |
| | | 국·도비 보조금 | 6,622 | — | 6,622 | | | | |
| | | 국·도비 보조금 | 6,622 | — | 6,622 | ○체육프로그램지원 | | 6,622 | |
| 2. 대한체육회 보조금 | | | 2,485,135 | — | 2,485,135 | | | | |
| | | 대한체육회 보조금 | 2,485,135 | — | 2,485,135 | | | | |
| | | 대한체육회 보조금 | 603,500 | — | 603,500 | ○종합형스포츠클럽 지원 | | 603,500 | |
| | | | 1,881,635 | — | 1,881,635 | ○지방체육진흥사업 | | 1,881,635 | |

□ 세출예산 명세서

(단위 : 천원)

| 장 | 관 | 항 | 세 항 | 목 | 2019년 예산액 | 2018년 예산액 | 증감액 | 산 출 내 역 | |
|--------------|---|---|--------|----------------|--------------|--------------|-----------|------------------|-----------|
| 세입합계 | | | | | 2,491,757 | - | 2,491,757 | | |
| 1. 국·도비 보조금 | | | | | 6,622 | - | 6,622 | | |
| | | | | 체육프로그램 지원 | 6,622 | - | 6,622 | | |
| | | | | 체육프로그램 지원 | 6,622 | - | 6,622 | | |
| | | | | 주민공동체 클럽 지원 | 6,622 | - | 6,622 | | |
| | | | | 일반 운영비 | 6,622 | - | 6,622 | ○체육프로그램 지원 | 6,622 |
| 2. 대한체육회 보조금 | | | | | 2,485,135 | - | 2,485,135 | | |
| | | | | 대한체육회 보조금 | 2,485,135 | - | 2,485,135 | | |
| | | | | 대한체육회 보조금 | 2,485,135 | - | 2,485,135 | | |
| | | | | 대한체육회 보조금 | 2,485,135 | - | 2,485,135 | | |
| | | | | 종합형 스포츠클럽 | 603,500 | - | 603,500 | ○종합형스포츠클럽 지원 | 603,500 |
| | | | | 지방체육 진흥사업 | 1,881,635 | - | 1,881,635 | ○지방체육진흥사업 | 1,881,635 |

**2019년도 경기도
민간위탁 사업비 예산(안)**

2019년도 경기도 민간위탁 사업비 예산 총괄

(단위 : 천원)

| 구 분 | | 2019년 예산액 | 구성비 | 2018년 예산액 | 구성비 | 증감액 | 비고 |
|--------|--------------|--------------|-------|--------------|-------|-------------|----|
| 합 계 | | 9,724,598 | 100 | 7,432,000 | 100 | 2,292,598 | |
| 도비 보조금 | | 9,724,598 | 100 | 7,432,000 | 100 | 2,292,598 | |
| | 도립체육시설 운영 | 3,664,000 | 37.68 | 4,457,000 | 59.97 | △ 793,000 | |
| | 경기도사격테마파크 운영 | 3,256,000 | 33.48 | 2,338,000 | 31.46 | 918,000 | |
| | 도립체육시설 개·보수 | 230,000 | 2.37 | 1,950,000 | 26.24 | △ 1,720,000 | |
| | 경기도유도회관 운영 | 80,000 | 0.82 | 71,000 | 0.96 | 9,000 | |
| | 경기도검도회관 운영 | 98,000 | 1.01 | 98,000 | 1.32 | - | |
| | 도청직장팀 운영비 | 6,060,598 | 62.32 | 2,975,000 | 40.03 | 3,085,598 | |
| | 도청직장팀 운영비 | 6,060,598 | 62.32 | 2,975,000 | 40.03 | 3,085,598 | |

체육회관 독립채산 운영사업비 예산 총괄

(단위 : 천원)

| 구 분 | 2019년 예산액 | 2018년 예산액 | 증감액 | 비 고 |
|-----|-----------|-----------|---------|-------|
| 합 계 | 1,739,000 | 1,577,000 | 162,000 | 독립채산제 |

2019년도 경기도 민간위탁사업별
세입·세출예산 총괄

2019년도 민간위탁사업비 세입예산 내역

□세입 총괄표

(단위 : 천원)

| 구 분 | | 2019년 예산액 | 구성비 | 2018년 예산액 | 구성비 | 증감액 | 비 고 |
|-----------|-------|--------------|-----|--------------|-----|-----------|-----|
| 합 계 | | 9,724,598 | 100 | 7,432,000 | 100 | 2,292,598 | |
| 1. 도비 보조금 | | 9,724,598 | 100 | 7,432,000 | 100 | 2,292,598 | |
| | 도비보조금 | 9,724,598 | 100 | 7,432,000 | 100 | 2,292,598 | |

□세출 총괄표

(단위 : 천원)

| 구 분 | | 2019년 예산액 | 구성비 | 2018년 예산액 | 구성비 | 증감액 | 비고 |
|--------|--------------|--------------|-------|--------------|--------|-----------|----|
| 합 계 | | 9,724,598 | 100 | 7,432,000 | 100 | 2,292,598 | |
| 도비 보조금 | | 9,724,598 | 100 | 7,432,000 | 100 | 2,292,598 | |
| | 도립체육시설 운영 | 3,664,000 | 37.68 | 4,457,000 | 59.97△ | 793,000 | |
| | 경기도사격테마파크 운영 | 3,256,000 | 33.48 | 2,338,000 | 31.46 | 918,000 | |
| | 도립체육시설 개·보수 | 230,000 | 2.37 | 1,950,000 | 26.24△ | 1,720,000 | |
| | 경기도유도회관 운영 | 80,000 | 0.82 | 71,000 | 0.96 | 9,000 | |
| | 경기도검도회관 운영 | 98,000 | 1.01 | 98,000 | 1.32 | - | |
| | 도청직장팀 운영비 | 6,060,598 | 62.32 | 2,975,000 | 40.03 | 3,085,598 | |
| | 도청직장팀 운영비 | 6,060,598 | 62.32 | 2,975,000 | 40.03 | 3,085,598 | |

2019년도 민간위탁사업비 세출예산 내역

(단위 : 천원)

| 장 | 관 | 항 | 세 항 | 목 | 2019년 예산액 | 2018년 예산액 | 증감액 | 산 출 내 역 | |
|----------------------|---|---|--------|---|--------------|--------------|-----------|-------------------|---------|
| 도비보조금 | | | | | 9,724,598 | 7,432,000 | 2,292,598 | 2019년도 예산안 | |
| 도비보조금 | | | | | 9,724,598 | 7,432,000 | 2,292,598 | | |
| 도립체육시설 운영 | | | | | 3,664,000 | 4,457,000 | 793,000 | 체육진흥기금 | |
| 경기도사격 테마파크 운영 | | | | | 3,256,000 | 2,338,000 | 918,000 | | |
| 인건비 | | | | | 1,366,000 | 1,132,800 | 233,200 | 1. 기본급 | 988,199 |
| ○ 계약직(4호) | | | | | | | | | 72,000 |
| ○ 계약직(5호) | | | | | | | | | 54,000 |
| ○ 정규직 | | | | | | | | | |
| - 6급(4명) | | | | | | | | | 192,552 |
| - 7급(4명) | | | | | | | | | 157,080 |
| - 8급(1명) | | | | | | | | | 27,036 |
| - 9급(4명) | | | | | | | | | 95,048 |
| - 청원경찰(1명,경사·정년) | | | | | | | | | 23,283 |
| - 청원경찰(1명,경사) | | | | | | | | | 46,380 |
| - 청원경찰(1명,경장) | | | | | | | | | 42,360 |
| ○ 계약직 | | | | | | | | | |
| - 홍보전문가(1명,경력 7급 상당) | | | | | | | | | 48,000 |
| - 계약직(8명) | | | | | | | | | 200,640 |
| - 계약직(1명,정년퇴직자 대체) | | | | | | | | | 12,540 |
| - 단기계약(아르바이트 2명) | | | | | | | | | 17,280 |
| 2. 정근수당 | | | | | | | | | 43,770 |
| 3. 휴일근무수당 | | | | | | | | | 60,381 |
| 4. 시간외수당 | | | | | | | | | 78,338 |
| 5. 가족수당 | | | | | | | | | 8,400 |
| 6. 정근수당가산금 | | | | | | | | | 15,000 |
| 7. 위험근무수당 | | | | | | | | 50,000원×24명×12월 = | 14,400 |

(단위 : 천 원)

| 장 | 관 | 항 | 세 항 | 목 | 2019년 예산액 | 2018년 예산액 | 증감액 | 산 출 내 역 |
|---|---|---|--------|-----|--------------|--------------|---------|--|
| | | | | | | | | 8. 자격증수당(위험물관리) 30,000원×1명×12월 = 360 9. 정액급식비 24,180 10. 명절휴가비 58,370 11. 연가보상비 16,940 12. 성과상여금 57,462,000원(17명)×100%×1회 = 57,662 |
| | | | | 사무비 | 612,000 | 428,000 | 184,000 | 1. 일반수용비 95,980 ○ 전산/행정용품 및 인쇄 800,000원×12월 = 9,600 ○ 신문 구독료 80,000원×12월 = 960 ○ 누리집 유지·관리 700,000원×12월 = 8,400 ○ 사무자동화 유지·개선 700,000원×12월 = 8,400 ○ 재무프로그램 관리 1,100,000원×1회 = 1,100 ○ 홍보/홍보물 인쇄·제작 4,000,000원×12월 = 48,000 ○ 구급약품 구입 125,000원×4회 = 500 ○ 도서구입 30,000원×10권 = 300 ○ 청소 비품 구입 350,000원×12월 = 4,200 ○ 기타수용비 250,000원×12회 = 3,000 ○ 지급수수료 100,000원×3회 = 300 ○ 무인경비료 550,000원×12월 = 6,600 ○ 근태기록시스템 유지 보수 35,000원×12월 = 420 ○ 공용차량 유지관리 350,000원×12월 = 4,200 2. 교육비 2,350 ○ 안전관리자 교육 50,000원×8명 = 400 ○ 회계교육 100,000원×2명×1회 = 200 ○ 초빙교육 100,000원×2시간×2회 = 400 ○ 법률자문 450,000원×3회 = 1,350 3. 피복비 10,150 ○ 사선통제 안전복/안전화 350,000원×29명 = 10,150 4. 급량비 8,000원×2명×365일 = 5,840 5. 임차료 15,840 |

(단위 : 천 원)

| 장 | 관 | 항 | 세 항 | 목 | 2019년 예산액 | 2018년 예산액 | 증감액 | 산 출 내 역 |
|---|---|---|--------|---|--------------|--------------|-----|---|
| | | | | | | | | ○ 차량임차료(1대) 8000,000원×12월 = 9,600 |
| | | | | | | | | ○ 정수기임차료(12대) 40,000원×13대×12월 = 6,240 |
| | | | | | | | | 6. 선택적복지 100,000원×27명×12월 = 32,400 |
| | | | | | | | | 7. 공공요금 및 제세 110,135 |
| | | | | | | | | ○ 통신요금 500,000원×12월 = 6,000 |
| | | | | | | | | ○ 우편요금 10,000원×12월 = 120 |
| | | | | | | | | ○ 상하수도요금 700,000×12월 = 8,400 |
| | | | | | | | | ○ 전기요금 6,500,000원×12월 = 78,000 |
| | | | | | | | | ○ 다중이용업소화재보험 400,000원×1회 = 400 |
| | | | | | | | | ○ 시설물화재보험 8,500,000원×1회 = 8,500 |
| | | | | | | | | ○ 체육시설배상보험 850,000원×1회 = 850 |
| | | | | | | | | ○ 자동차보험(3533) 250,000원×1회 = 250 |
| | | | | | | | | ○ 환경개선부담금 170,000원×1회 = 170 |
| | | | | | | | | ○ 교통유발부담금 6,945,000원(경기도감면)×1회 = 6,945 |
| | | | | | | | | ○ 입찰수수료 100,000원×5회 = 500 |
| | | | | | | | | 8. 행사운영비 1,080 |
| | | | | | | | | ○ 체육의 날 행사 20,000원×27명×2회 = 1,080 |
| | | | | | | | | 9. 인근 역사 무료 셔틀버스 운영 4,160,000원×1대×12월 = 49,920 |
| | | | | | | | | 10. 국내여비 25,000원×3명×50회 = 3,750 |
| | | | | | | | | 11. 업무추진비 15,360 |
| | | | | | | | | ○ 기관운영 업무추진비 360,000원×12월 = 4,320 |
| | | | | | | | | ○ 정원가산 업무추진비 80,000원×18명 = 1,440 |
| | | | | | | | | ○ 시책추진 업무추진비 450,000원×12월 = 5,400 |
| | | | | | | | | ○ 부서운영 업무추진비 350,000원(30인 이하)×12월 = 4,200 |
| | | | | | | | | 12. 직급보조비 25,680 |
| | | | | | | | | - 6급 155,000원×4명×12월 = 7,440 |
| | | | | | | | | - 7급 140,000원×4명×12월 = 6,720 |
| | | | | | | | | - 8, 9급 125,000원×5명×12월 = 7,500 |
| | | | | | | | | - 청원경찰(경사_정년퇴직) 140,000원×1명×6월 = 840 |

(단위 : 천원)

| 장 | 관 | 항 | 세 항 | 목 | 2019년 예산액 | 2018년 예산액 | 증감액 | 산 출 내 역 |
|---|---|---|--------|-------|--------------|--------------|---------|--|
| | | | | | | | | - 청원경찰(경사) 140,000원×1명×12월 = 1,680 - 청원경찰(경장) 125,000원×1명×12월 = 1,500 13. 특정업무수행 활동비 9,300 - 대민활동비 50,000원×1명×6월 = 300 50,000원×15명×12월 = 9,000 14. 4대보험(4호,5호,정규직) 91,080 ○ 국민연금 3,150,000원×12월 = 37,800 ○ 건강보험 2,810,000원×12월 = 33,720 ○ 고용보험 700,000원×12월 = 8,400 ○ 산재보험 930,000원×12월 = 11,160 15. 4대보험(계약직10) 29,736 ○ 국민연금 979,000원(9.5명)×12월 = 11,748 ○ 건강보험 1,097,000원(9.5명)×12월 = 13,164 ○ 고용보험 198,000원(9.5명)×12월 = 2,376 ○ 산재보험 204,000원(9.5명)×12월 = 2,448 16. 퇴직적립금 113,399 ○ 4호, 5호, 정규직 962,591,000원/12월 = 80,216 ○ 2019 계약직 (10명분) 283,000,000원/12월 = 23,583 ○ 2018 계약직(5명분) 115,200,000원/12월 = 9,600 |
| | | | | 시설관리비 | 1,278,000 | 777,200 | 500,800 | 1. 사격 소모품 676,850 ○ 엽탄 구입 85,000발×285원×12회 = 290,700 ○ 접시 구입 198,000장×105원×10회 = 207,900 ○ 권총탄 구입 180,000발×280원 = 50,400 ○ 소총탄(5.56mm) 구입 150,000발×400원 = 60,000 ○ 공기총탄 구입비 15원×390,000발 = 5,850 ○ 표적지 등 사격 인쇄물 200원×40,000장 = 8,000 ○ BB탄 구입 6,000,000발×5원 = 30,000 ○ 사격 보조 비품 2,000,000원×12개월 = 24,000 2. 사격시설 유지보수비 86,400 |

(단위 : 천원)

| 장 | 관 | 항 | 세 항 | 목 | 2019년 예산액 | 2018년 예산액 | 증감액 | 산 출 내 역 |
|---|---|---|--------|-----------------|--------------|--------------|-------------|---|
| | | | | | | | | ○ 클레이·관총 사격장 유지보수 2,000,000원×12월 = 24,000 ○ 전자표적 유지보수 2,000,000원×12월 = 24,000 ○ 서바이벌 사격장 유지보수 2,000,000원×12월 = 24,000 ○ 전투소총 사격장 유지보수 700,000원×12회 = 8,400 ○ 레포트 사격장유지보수비 500,000원×12회 = 6,000 3. 폐기물 처리 20,000 ○ 플라스틱 탄피등 2,000,000원×10회 = 20,000 4. 연료비 20,000 ○ 숙소난방 경유 1,400원×13,000L = 18,200 ○ 난로난방 등유 900원×2,000L = 1,800 5. 시설/장비 유지·보수·개선비 449,750 ○ 예초/조경 및 청소 3,515,000원 × 10회 = 35,150 ○ 정화조/전기/소방 등 유지보수 1,250,000원×12월 = 15,000 ○ 건물/시설 유지·보수·개선 8,300,000원×12월 = 99,600 ○ 클레이 사격장 피탄법면 보수 150,000,000×1개소 = 150,000 ○ 클레이 사용 폐접시 철거공사 250,000원×600톤 = 150,000 6. 국가안전대진단 25,000 ○ 3종시설물 안전진단/보수비 2,500,000원×10회= 25,000 |
| | | | | 도립체육시설 시설개보수 | 230,000 | 1,950,000 | △ 1,720,000 | |
| | | | | 시설개보수 | 230,000 | 1,950,000 | 1,720,000 | |
| | | | | | | | | 1. 도립체육시설 시설 개보수 230,000 ○ 사격테마파크 본관동 외벽 보수공사 160,000,000×1개소 = 160,000 ○ 라이프사격장 지반 보수공사 70,000,000×1개소 = 70,000 |
| | | | | 경기도 유도회관 운영 | 80,000 | 71,000 | 9,000 | |
| | | | | 유도회관 운영비 | 80,000 | 71,000 | 9,000 | |
| | | | | | | | | 1.인건비 32,530 ○ 기본급(계약직) 2,090,000원×1명×12월 = 25,080 ○ 시간외수당 15,000원×1명×10시간×12월 = 1,800 ○ 연가보상비 80,000원×1명×7일 = 560 |

(단위 : 천 원)

| 장 | 관 | 항 | 세 항 | 목 | 2019년 예산액 | 2018년 예산액 | 증감액 | 산 출 내 역 |
|---|---|---|---------------|---|--------------|--------------|-----|--|
| | | | | | | | | ○ 퇴직금 25,080,000원×1/12월 = 2,090 ○ 법정부담금 250,000원×1명×12월 = 3,000 2.일반수용비 8,100 ○ 행정장비유지비 30,000원×12월 = 360 ○ 방역비 120,000원×5회 = 600 ○ 무인경비시스템 190,000원×12월 = 2,280 ○ 쓰레기봉투구입 3,000원×10매×12월 = 360 ○ 통신비 65,000원×12월 = 780 ○ 연료비 1,350원×300L×4회 = 1,620 ○ 정수기렌탈비 50,000원×12월 = 600 ○ 침구류 수선세탁비 300,000원×2회 = 600 ○ 청소용품 구입비 150,000원×6회 = 900 3. 공공요금 및 제세 11,080 ○ 전기요금 800,000원×12월 = 9,600 ○ 수도요금 90,000×12월 = 1,080 ○ 교통유발부담금 400,000원×1회 = 400 4. 보험료 1,620 ○ 건물화재보험료 1,600,000원×1회×1년 = 1,600 ○ 가스배상책임보험료 20,000원×1회×1년 = 20 5. 시설장비유지비 26,670 ○ 건물유지비 12,610 ○ 3중시설물 안전진단/보수비 5,000,000원×2회 = 10,000 ○ 소방시설 관리대행/점검비 130,000원×12월 = 1,560 ○ 정화조 정기청소 500,000원×연1회 = 500 ○ 일시사역인부 100,000원×2명×10회 = 2,000 |
| | | | 경기도검도회관 운영 | | 98,000 | 98,000 | - | |
| | | | 검도회관 운영비 | | 98,000 | 8,000 | | |
| | | | | | | | | 1.인건비 32,530 ○ 기본급(계약직) 2,090,000원×1명×12월 = 25,080 |

(단위 : 천원)

| 장 | 관 | 항 | 세 항 | 목 | 2019년 예산액 | 2018년 예산액 | 증감액 | 산 출 내 역 |
|---|---|---|--------|---|--------------|--------------|-----|---|
| | | | | | | | | ○ 시간 외 수당 15,000원×1명×10시간×12월 = 1,800 |
| | | | | | | | | ○ 연가보상비 80,000원×1명×7일 = 560 |
| | | | | | | | | ○ 퇴직금 25,080,000원×1/12월 = 2,090 |
| | | | | | | | | ○ 법정부담금 250,000원×1명×12월 = 3,000 |
| | | | | | | | | 2. 일반수용비 7,500 |
| | | | | | | | | ○ 사무용품비 30,000원×12월 = 360 |
| | | | | | | | | ○ 행정장비유지비 50,000원×12월 = 600 |
| | | | | | | | | ○ 방역비 120,000원×5회 = 600 |
| | | | | | | | | ○ 무인경비시스템 170,000원×12월 = 2,040 |
| | | | | | | | | ○ 쓰레기봉투구입 4,000원×15매×12월 = 720 |
| | | | | | | | | ○ 통신비 65,000원×12월 = 780 |
| | | | | | | | | ○ 침구류 수선세탁비 300,000원×2회 = 600 |
| | | | | | | | | ○ 청소용품 구입비 300,000원×6회 = 1,800 |
| | | | | | | | | 3. 공공요금 및 제세 24,400 |
| | | | | | | | | ○ 전기요금 1,100,000원×12월 = 13,200 |
| | | | | | | | | ○ 수도요금 100,000원×12월 = 1,200 |
| | | | | | | | | ○ 냉난방가스비 800,000원×12월 = 9,600 |
| | | | | | | | | ○ 교통유발부담금 400,000원×1회 = 400 |
| | | | | | | | | 4. 보험료 3,520 |
| | | | | | | | | ○ 건물화재보험료 3,500,000원×1년×1회 = 3,500 |
| | | | | | | | | ○ 가스배상책임보험료 20,000원×1년×1회 = 20 |
| | | | | | | | | 5. 시설장비유지비 30,050 |
| | | | | | | | | ○ 건물유지비 11,930 |
| | | | | | | | | ○ 3종시설물 안전진단/보수비 5,000,000원×2회 = 10,000 |
| | | | | | | | | ○ 소방시설 관리대행/점검비 130,000원×12월 = 1,560 |
| | | | | | | | | ○ 전기시설 대행관리비 130,000원×12월 = 1,560 |
| | | | | | | | | ○ 정화시설 대행관리비 250,000원×12월 = 3,000 |
| | | | | | | | | ○ 일시사역인부 100,000원×2명×10회 = 2,000 |

(단위 : 천원)

| 장 | 관 | 항 | 세 항 | 목 | 2019년 예산액 | 2018년 예산액 | 증감액 | 산 출 내 역 |
|---|---|---|--------|--------------|--------------|--------------|-----------|---|
| | | | | 도청직장팀 운영비 | 6,060,598 | 2,975,000 | 3,085,598 | |
| | | | | 도청직장팀 운영비 | 6,060,598 | 2,975,000 | 3,085,598 | |
| | | | | 인건비 | 3,682,346 | 1,875,737 | 1,806,609 | ◇ 직장운동경기부 운영비(10종목) ○ 봉급 2,549,320 - 감독(5급 5명) 4,634,500원×5명×12월 = 278,070 - 코치(6급 7명) 3,459,200원×7명×12월 = 290,573 - 선수(7급 62명) 2,662,200원×62명×12월 = 1,980,677 ○ 가족수당 배우자, 자녀 및 그외 가족 12,720 ○ 자녀학비보조수당 500,000원×3명×4분기 = 4,000 ○ 정근수당가산금 20,280 ○ 명절휴가비 254,932 ○ 훈련 및 국가대표수당 250,567 ○ 퇴직적립금 - 3,092,771,560원(기본급+수당+훈련수당 등)×1/12 257,731 ○ 4대보험 기관부담금 - 3,092,771,560원(기본급+수당+훈련수당 등)×요율 332,796 (국민 4.5%, 건강 3.06%(+노인장기 6.55%), 고용 1.5%, 산재 1.5%) |
| | | | | 일반운영비 | 713,422 | 242,278 | 471,144 | ○ 실업연명 회비 2,000천원~3,000천원 x 5팀 = 13,500 ○ 훈련 및 경기용품 구입 등 18,992,200원 x 10팀 = 189,922 ○ 훈련장 사용료 3,000천원×12개월 = 36,000 ○ 합숙소관리비 400천원×12개소×12개월 = 57,600 ○ 합숙소 임차료 10,000,000원×2개소 = 50,000 250,000,000원 x 1개소 = 250,000 ○ 차량운영비 - 장기차량렌트비 775,000원×6대×12월 = 55,800 - 장기차량렌트비(사격) 1,350,000원×1대×12월 = 16,200 - 차량유지관리비 300~350,000원×9대×12월 = 37,200 ○ 회의비(선수단 운영 간담회 등) 240천원×10팀 x 3회 = 7,200 |
| | | | | 보상금 | 1,664,830 | 856,985 | 807,845 | ○ 훈련비 517,515 |

(단위 : 천원)

| 장 | 관 | 항 | 세항 | 목 | 2019년 예산액 | 2018년 예산액 | 증감액 | 산출내역 |
|---|---|---|----|---|--------------|--------------|-----|--------------------------------------|
| | | | | | | | | - 비합숙(감독) 26,925 |
| | | | | | | | | · 식비 17천원×5명×25일×9월= 19,125 |
| | | | | | | | | · 특식비 30천원×5명×12월 = 1,800 |
| | | | | | | | | · 교통비 100천원×5명×12월 = 6,000 |
| | | | | | | | | - 합숙(코치, 선수) 490,590 |
| | | | | | | | | · 식비 30천원×69명×25일×9월= 465,590 |
| | | | | | | | | · 특식비 30천원×69명×12월 = 24,840 |
| | | | | | | | | ○ 전지훈련비 276,095 |
| | | | | | | | | - 훈련비 70,000원×74명×(50~ 60일)= 268,695 |
| | | | | | | | | - 운영비 50,000원×74명×2회 = 7,400 |
| | | | | | | | | ○ 대회출전비 173,220 |
| | | | | | | | | - 출전비 70천원×74명×6회×(5~6회) = 170,520 |
| | | | | | | | | - 운영비 50천원×10개팀×(5~6회) = 2,700 |
| | | | | | | | | ○ 대회출전 및 전지훈련 항공료 지원 40,000 |
| | | | | | | | | ○ 우수선수 관리지원 408,000 |
| | | | | | | | | ○ 대회입상포상금 및 격려 250,000 |

**2019년도 경기도 민간위탁
명시이월 사업 예산(안)**

민간위탁 명시이월 사업 예산(안)

□ 세입 총괄

(단위 : 천원)

| 구 분 | 2019년 예산액 | 2018년 | | | 비 고 |
|--------|--------------|-----------|-----------|---------|--|
| | | 예산액 | 집행액 | 잔 액 | |
| 합 계 | 765,684 | 1,950,000 | 1,184,316 | 765,684 | |
| 도비 보조금 | 765,684 | 1,950,000 | 1,184,316 | 765,684 | 18년 10월 추경사업비 (사격테마파크시설 개·보수) 19년도로 명시이월 |

□ 세출 총괄

(단위 : 천원)

| 구 분 | | 2019년 예산액 | 사업내용(산출기초) | 비 고 |
|-------|------------------|--------------|-------------------------|------------|
| 합 계 | | 765,684 | | |
| 도비보조금 | | 765,684 | | |
| | 사격테마파크시설 개·보수 | 765,684 | ○ 사격테마파크시설 개·보수 765,684 | 19.6월 완료예정 |

민간위탁 명시이월 사업 세입·세출예산 명세서

□ 세입예산 명세서

(단위 : 천원)

| 관 | 항 | 목 | 2019년 예산액 | 2018년 예산액 | 증감액 | 산 | 출 | 내 | 역 |
|---|---|-----------|--------------|--------------|---------|---------------|---|---|---------|
| | | 세입합계 | 765,684 | - | 765,684 | | | | |
| | | 1. 도비 보조금 | 765,684 | - | 765,684 | | | | |
| | | 도비 보조금 | 765,684 | - | 765,684 | | | | |
| | | 도비 보조금 | 765,684 | - | 765,684 | ○ 사격테마파크시설개보수 | | | 765,684 |

□ 세출예산 명세서

(단위 : 천원)

| 장 | 관 | 항 | 세 항 | 목 | 2019년 예산액 | 2018년 예산액 | 증감액 | 산 | 출 | 내 | 역 |
|---|---|---|--------|----------------|--------------|--------------|---------|---------------|---|---|---------|
| | | | | 합 계 | 765,684 | - | 765,684 | | | | |
| | | | | 1. 도비 보조금 | 765,684 | - | 765,684 | | | | |
| | | | | 사격테마파크 시설개선 | 765,684 | - | 765,684 | | | | |
| | | | | 사격테마파크 시설개선 | 765,684 | - | 765,684 | | | | |
| | | | | 사격테마파크 시설개선 | 765,684 | - | 765,684 | | | | |
| | | | | 일반운영비 | 765,684 | - | 765,684 | ○ 사격테마파크시설개보수 | | | 765,684 |

**2019년도
자체수입 세입·세출 예산(안)**

2019년도 자체수입 세입·세출 총괄표

□ 세입 총괄

(단위 : 천원)

| 구 분 | 2019년 예산액 | 2018년 예산액 | 증 감 액 | 비 고 |
|-------|--------------|--------------|-----------|-------------|
| 합 계 | 3,721,730 | 3,829,278 | △ 107,548 | |
| 퇴직적립금 | 3,717,031 | 3,816,680 | △ 99,649 | 2019년 잔액 이월 |
| 예 비 비 | 4,699 | 12,598 | △ 7,899 | 2019년 잔액 이월 |

□ 세출 총괄

(단위 : 천원)

| 구 분 | 2019년 예산액 | 2018년 예산액 | 증 감 액 | 비 고 |
|-------|--------------|--------------|-----------|-----|
| 합 계 | 3,721,730 | 3,829,278 | △ 107,548 | |
| 퇴직적립금 | 3,717,031 | 3,816,680 | △ 99,649 | |
| 예 비 비 | 4,699 | 12,598 | △ 7,899 | |

□ 자체수입 세출예산 명세표

(단위 : 천원)

| 장 | 관 | 항 | 세 항 | 목 | 2019년 예산액 | 2018년 예산액 | 증감액 | 산 출 내 역 | | |
|------|-------|-------|--------|-------|--------------|--------------|-----------|-----------|----------|-----------------|
| 합 계 | | | | | 3,721,730 | 4,079,599 | △ 357,869 | | | |
| 자체수입 | | | | | 3,721,730 | 4,079,599 | △ 357,869 | | | |
| | 지정기부금 | | | | - | - | - | | | |
| | | 지정기부금 | | | - | - | - | | | |
| | | | 지정기부금 | | | - | - | - | | |
| | | | | 지정기부금 | | | - | - | - | ○지정기부금 |
| | 퇴직적립금 | | | | 3,717,031 | 3,816,680 | △ 99,649 | | | |
| | | 퇴직적립금 | | | 3,717,031 | 3,816,680 | △ 99,649 | | | |
| | | | 퇴직적립금 | | | 3,717,031 | 3,816,680 | △ 99,649 | | |
| | | | | 퇴직적립금 | | | 3,717,031 | 3,816,680 | △ 99,649 | ○ 퇴직적립금 |
| | 자체수입 | | | | 4,699 | 12,598 | △ 7,899 | | | |
| | | 자체수입 | | | 4,699 | 12,598 | △ 7,899 | | | |
| | | | 자체수입 | | | 4,699 | 12,598 | △ 7,899 | | |
| | | | | 자체수입 | | | 4,699 | 12,598 | △ 7,899 | ○ 직원역량강화 및 복지지원 |

참 고 자 료

일반 현황

1 설립근거 및 목적

설립근거

- 국민체육진흥법 제33조

설립목적

- 체육운동의 범 도민화를 통한 도민의 체력향상
- 학교체육 및 생활체육 진흥을 통한 도민의 여가선용 및 복지향상
- 우수한 경기자 양성을 통한 국위선양 및 체육진흥발전에 이바지

2 주요연혁

- 1950년 6월 10일 경기도체육회 창립
- 1981년 7월 1일 인천직할시 승격으로 분리
- 1990년 11월 29일 경기도생활체육협의회 창립
- 1992년 5월 14일 경기도체육회관 개관
- 2002년 2월 28일 제83회 전국동계체육대회 첫 우승
- 2002년 11월 15일 제83회 전국하계체육대회(제주) 우승
- 2009년 7월 24일 경기도생활체육회로 명칭 변경
- 2015년 12월 29일 체육회-생활체육회 통합 경기도체육회 창립
- 2016년 3월 2일 문화체육관광부 주관 스포츠과학센터 경기도 유치
- 2017년 2월 12일 제98회 전국동계체육대회 16연패 달성
- 2018년 5월 13일 전국생활체육대축전 최다종목우승(경기력상)
- 2018년 10월 18일 제99회 전국체육대회 17연패(역대최다) 달성

3 기 구

경기도체육회 조직도 : 1처 1본부 3부 8과(1단 1팀)

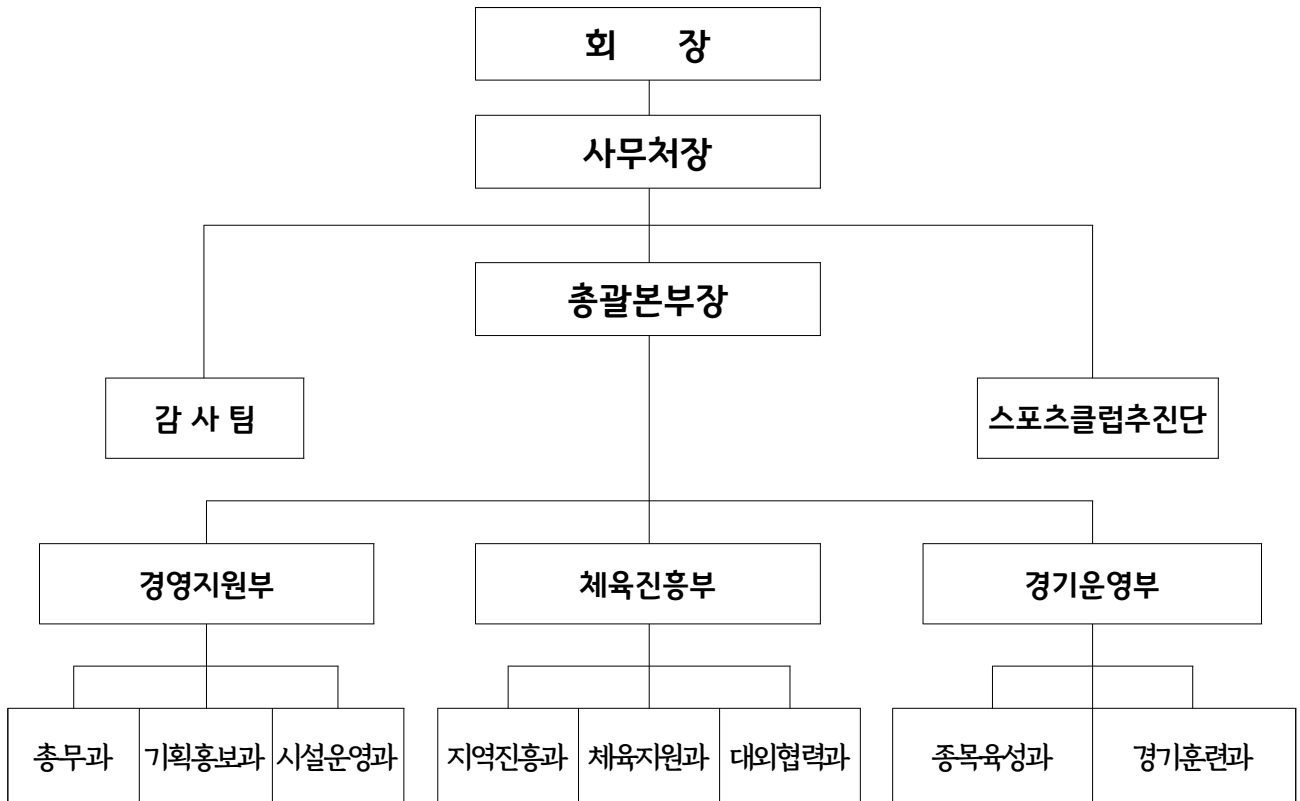

※ 단, 감사팀 및 스포츠클럽추진단은 2월중 이사회 의결예정

경기도사격테마파크 조직도 : 1본부 1과 5팀

